Impresso nas machinas rotativas de MARINONI

Correio da Manhã

Director — EDMUNDO BITTENCOURT

Impresso em papel da casa P. PRIOUX & C.

ANNO XI — N. 3.757 | RIO DE JANEIRO — TERÇA-FEIRA, 31 DE OUTUBRO DE 1911 | Redacção — Rua do Ouvidor, 162

Isenções aduaneiras

Tem tido o illustre deputado, membro da commissão de finanças da Camara dos Deputados incumbido de organizar e relatar o orçamento da receita, repetidas conferencias com o ministro da Fazenda sobre as isenções de direitos. Ainda hontem os dois conferenciaram para assentarem no criterio a seguir-se nessa materia. Seria de desejar que se acabasse de uma vez com as isenções, mas parece que ficou accordado se conservarem ainda algumas, principalmente as de que estão gozando as instituições hospitalares e outras verdadeiramente de caridade, acabando-se com as que revestem a feição de protecção industrial. Assim, segundo se noticiou, já não terá entrada livre o arame farpado, favor á industria pastoril, que passará a ser protegida com a reducção de direitos sobre aquelle artigo.

Somos radicalmente infensos ás isenções aduaneiras. Temol-as combatido incessantemente. Quanto ás instituições hospitalares, estabelecimentos de caridade, bibliothecas, escolas e outros institutos de iniciativa individual, mas de utilidade publica, sempre nos pareceu preferivel subvencional-os com dinheiro. Queremos as isenções proscriptas até do regimen dos serviços publicos, no interesse de mais facil, claro e seguro conhecimento da verdade do que nos custam esses serviços, da sua renda, das proporções desta, ou do seu *deficit*.

De todas as fórmas de protecção industrial é a menos recommendavel, porque é a que mais se presta a irregularidades e abusos; e della muito se tem abusado no Brasil. Primeiro que tudo a isenção da direitos motiva onerosa organização administrativa para a sua fiscalização. Depois, dando logar a duvidas, suspeitas, attritos entre fiscaes e fiscalizados, e sendo da sua essencia controversias e complicações, sempre prejudiciaes e frequentemente ruinosas de legitimos interesses particulares, ella se caracteriza por um regimen de todo avesso aos processos expeditos, promptos e simples da industria particular. Mas o seu maior inconveniente, o seu grande perigo, é dar ensanchas ao contrabando, e de tal ordem é este mal, que nos parece bastante consideral-o para condemnar a isenção.

E' certo que o pagamento de direitos nas importações destinadas ao serviço publico se reduzirá a uma operação por jogo de contas, que ao Estado não custará dispendio algum pecuniario; mas essa providencia dará logar a consideraveis vantagens positivas. Além destas vantagens, a que acima alludimos e que interessam á verdade do orçamento, ha a de prevenir abusos que se podem dar nas importações do governo, e de facto se dão. O Ministerio da Fazenda já tem recebido queixas de commerciantes prejudicados com a concorrencia que lhes fazem collegas com a venda por preços mais baixos do que se podem vender certos artigos, uma vez que paguem elles direitos de importação. Ao Ministerio da Fazenda têm chegado denuncias de que artigos de commercio assim vendidos têm saido dos almoxarifados de repartições e serviços publicos.

Já é alguma coisa em beneficio da Fazenda Publica e do commercio honesto que se reduzam as isenções, algumas realmente escandalosas. Entretanto, si queremos seriamente acautelados os interesses da Fazenda, no que estão sinceramente empenhados o ministro Salles e o deputado Homero Baptista, que procuram organizar um orçamento da Receita satisfatorio desses interesses, o que ha a fazer, repetimos, é pôr termo ao regimen das isenções. Taes interesses exigem esta reforma radical, egualmente salutar sob outros pontos de vista.

GIL VIDAL

Topicos e Noticias

O TEMPO

Um dia de intenso calor o de hontem sem uma ameaça amavel de chuva.

HONTEM

INTERIOR — Realizou-se no gabinete do ministro do Interior a primeira reunião da commissão nomeada pelo governo para inquirir dos motivos da carestia da vida.

* O ministro do Interior recebeu telegramma dando noticia do fallecimento do desembargador Araujo Jorge, em Senna Madureira, no Alto Acre.

* O ministro da Fazenda expediu diversas ordens sobre o serviço dos *Colis-Postaux*.

* O Thesouro Nacional concedeu, por telegramma, os creditos necessarios para o pagamento de gratificações aos guardas da Alfandega dos Estados.

* O Ministerio da Fazenda remetteu á Camara dos Deputados o orçamento das despezas do Ministerio da Justiça.

* O ministro da Fazenda designou tres operarios da Imprensa Nacional para servirem nas officinas do Archivo Publico.

* A Recebedoria do Districto Federal arrecadou a quantia de 95:943$774.

* Foi nomeado Thomaz Gomes da Silva para o logar de escrivão da Collectoria das rendas federaes, em Santa Rita.

* O ministro da Fazenda assignou diversas portarias concedendo licenças.

* O ministro da Fazenda mandou pagar as pensões que competem a d. Maria Emilia Cavalcante e outros.

* Esteve reunida no Ministerio da Agricultura a commissão incumbida de rever os regulamentos das repartições subordinadas áquelle ministerio.

EXTERIOR — O vice-rei de Canton notificou aos consulados que as tropas imperiaes chinezas ali existentes são sufficientes para proteger os interesses dos estrangeiros domiciliados na provincia.

* *La Argentina* publicou um editorial dizendo que a Republica Argentina tem mais interesses economicos a defender na Europa do que na America do Sul, a proposito da situação internacional do Pacifico.

* O ministro brasileiro em Santiago desmentiu que o governo do Brasil tenha adquirido o territorio peruano Amazonas.

* O ministro paraguayo no Chile pediu ao governo o ingresso de alumnos paraguayos na Escola Militar Chilena.

* *El Diario Ilustrado*, de Santiago, denunciou e pediu providencias ao governo contra os máos tratos infligidos a cidadãos chilenos pelas autoridades do territorio argentino de Neuquen.

Estiveram no gabinete do ministro da Viação deputados Cunha Machado e Luiz Murat; drs. Faria Rocha, Lima Campos, Carlos Sampaio, Fabio Moraes Rego, Otto Alencar, Eliezer Tavares, Angelo Tavares, Adolpho Del Vecchio, monsenhor Lustosa e marechal Jeronymo Jardim.

Estiveram no gabinete do ministro da Justiça os srs. Diogo Fortuna, Pedro Pernambuco, Costa Rodrigues, Mello Franco e Pandiá Calogeras; drs. Belisario Tavora, Brasilio Machado, Bastos de Oliveira e Manoel Cicero; maestro Alberto Nepomuceno, coronel Silva Pessoa e Erico de Oliveira.

Estiveram no Ministerio da Fazenda: senadores Walfrido Leal, Gonzaga Jayme, João Luiz Alves, Bueno de Paiva, Quintino Bocayuva; deputados Frederico Borges, Homero Baptista, Afranio de Mello Franco, Bethencourt da Silva Filho, Leite de Castro, Alaor Prata, Sebastião Mascarenhas, Francisco Bressane, Anthero Botelho, Rodolpho Paixão, José Martinho, João Penido e srs. A. Jasmin, dr. Francisco Valladares, Oscar Botelho, Baeta Neves, J. Augusto Ribeiro do Valle, Didimo da Veiga Filho e Honorio Hermeto.

Caixa de Conversão

Foi o seguinte o movimento:

Entraram 321 libras e 1.780 marcos; sairam 2.101 libras 150 francos e 340 marcos.

Lastro:	
Ouro em deposito	341.124:670$613
Responsabilidade do Thesouro (Lei n. 2.357 e decreto n. 8.512)	10.339:776$016
Total	360.464:446$629
Emissão:	
Notas em circulação	360.451:620$000
Moeda subsidiaria	12:826$629
Total	360.464:446$629

Cambio

TAXA OFFICIAL

Praças	90 d/v	A' vista
Sobre Londres	16 13/64	16 3/64
" Paris	$580	$596
" Hamburgo	$727	$732
" Italia	—	$593
" Portugal	—	$318
" Nova York	—	3$083
Libra esterlina, em moeda	—	13$050
Duro nacional em vales, por 1$	—	1$687
Bancario	16 3/16	16 7/32
Caixa matriz	16 3/16	16 7/32

Em ouro	150:886$035	
Em papel	247:428$325	398:314$360
Renda de 1 a 30		8.097:259$644
Em egual periodo de 1910		8.148:107$157
Differença a maior em 1911		519:152$487

Cooperativa de Joias e Relogios. — Relação official dos sorteios de hontem, com a presença do fiscal do governo, sr. Arthur de Araujo Coelho, Carta Patente n. 11: 41ª, n. 69, Manoel do Rego Filho, 42ª, n. 24, Augusto H. Corrêa de Sá; 43ª, n. 51, d. Clara do Chaves; 44ª, n. 146, d. Francisca Serzedello; 45ª, n. 86, d. Izaura Gomes; 46ª, n. 54, d. Elia Roiz Pereira.

Club 1, numero sorteado pela Loteria 546.

Club 2, numero sorteado pela Loteria 546, coronel dr. Thomaz Cavalcanti.

Club 3, numero sorteado pela Loteria 540.

Club 4, numero sorteado pela Loteria 540.

Está em organização o Club do Natal. Gratuitamente 500$ em joias, na primeira prestação.

G. da Cruz Ferreira & C. 35, Rua Gonçalves Dias, 35.

HOJE

Está de serviço na Repartição Central de Policia o 3º delegado auxiliar.

* No Thesouro pagam-se as seguintes folhas: chefe do Estado e seu gabinete, subsidio dos senadores e deputados, Secretarias do Senado e Camara, Thesouro, Tribunal de Contas, aposentados de todos os Ministerios, reformados da Força Policial e Bombeiros.

* O Correio expede malas pelos seguintes paquetes: *Fladden*, para Victoria e Nova Orleans; *Cardiva*, para Cabo Frio, portos do Espirito Santo e Caravellas; *Araguaya*, para Santos, Rio da Prata, Matto Grosso e Paraguay; *Fagundes Varella*, para Paraná, Montevidéo, e Buenos Aires; *Bylands*, para Trinidad.

Missas

Rezam-se as seguintes, por alma de:

Bento José Fernandes, ás 10 horas, na egreja de S. Francisco de Paula;

Carlos Loreza, ás 9 horas, no altar-mór da egreja de S. Francisco de Paula;

Manoel Pereira Canozza, ás 9 horas, na egreja de S. Francisco de Paula;

Carolina da Penna Valladão, ás 9 horas, na egreja de Santo Antonio dos Pobres;

Gentil Eugenia de Lima, ás 9 horas, na egreja do Carmo;

pharmaceutico Joaquim Diogo S. de Brito, ás 9 1/2 horas na egreja de S. Francisco de Paula;

Maria Joaquina das Dores, ás 8 horas, na egreja de S. Joaquim;

Ernesto de Pinho Cesar dos Santos Pimentel e Domingos do Espirito Santo, ás 9 1/2 horas, na matriz do Curato de Santa Cruz;

Dalila Furtado de Azevedo Marques, ás 9 1/2 horas, na egreja de S. Francisco de Paula.

dr. Carlos S. Nogueira Pinto, ás 9 horas na egreja de S. Francisco de Paula.

Reuniões

Effectuam-se as seguintes, além das annunciadas na *Vida Operaria*:

Ben. Loj. Cap. Dezoito de Julho;

Sociedade A. da C. dos Ourives;

Centro Beneficente Homenagem a D. Manoel II.

Secção Livre

Publicamos:

Companhia F. C. Jardim Botanico.

A Internacional.

Para crenças, etc.

Manoel Baptista, etc.

Garantia da Amazonia.

Equitativa dos E. U. do Brasil.

Loteria da Capital Federal.

O rheumatismo.

6.000 bilhetes.

Associação dos E. no Commercio do Rio de Janeiro.

Fechamento das portas.

O trabalho no commercio.

A' tarde e á noite

Theatro Recreio — *A crise do amor*.

Cinema Theatro S. José — *Manobras do Amor*.

Theatro Apollo — *A's Armas*.

Theatro S. Pedro — *O homem das barbas*.

Cinema Theatro Rio Branco — *Rio Nú*.

Cinema Odeon — *Bellos films*.

Cinema Theatro Chantecler — *Notre Dame de Paris e Amor de Principes*.

Cinema Ouvidor — Bom programma.

Cinema Parisiense — Varias *fitas*.

Cinema Paris — Magnifico programma.

Cinema Pathé — *Notre Dame de Paris*.

Cinema Ideal — *Notre Dame de Paris*.

Circo Spinelli — *O collar perdido*.

Cinema Edison — O Meyer em scena.

Um jornal de Pernambuco, affeiçoado á causa politica do sr. Dantas Barreto, entendeu que lhe prestaria excellente serviço allegando que elle é o candidato do marechal Hermes. Todos sabem que o marechal não é chefe politico em Pernambuco; não é siquer eleitor no Districto Federal.

Mas os paladinos do sr. Dantas não estão por estas coisas... Falam de um modo claro e positivo. Querem ser francos e verdadeiros. Por isso, vão ao recurso extremo, desde que se trate de prestigiar o homem. Ambicionam a victoria, sem considerar os meios por que a devem conseguir. Adoptaram um candidato, por suspeitarem que elle era recommendado do presidente da Republica.

Estamos inteiramente á vontade para apreciar esse estranho criterio, que os politicos pernambucanos puzeram em voga. Trata-se, antes de tudo, de gente que prestigiou o actual chefe do Estado na sua campanha eleitoral, recommendando-lhe o nome ás urnas. São todos mais ou menos filiados á situação que está no poder.

Si algum adversario do marechal Hermes dissesse que elle se déra ao luxo de possuir um candidato em Pernambuco, sem nunca lá ter cultivado influencias politicas, logo se gritaria de toda parte que isso era opposição. Mas quem o affirmou não foi nenhum inimigo do presidente; foram os proprios correligionarios do sr. Dantas Barreto, admiradores do marechal Hermes.

Cada vez se demonstra mais que os amigos politicos do marechal Hermes só lhe têm servido para provocar desgostos. Deve estar agora s. ex. convencido de que foi assediado por uma gente vulgar que ambicionava posições sem discutir os meios de as conquistar e não se vexa de provocar embaraços de toda sorte, apresentando-o ao paiz debaixo de um aspecto que nenhum amigo sincero e leal lhe desejaria.

A' politica dos governadores, tão desastradamente iniciada pelo sr. Campos Salles, pretende-se que succeda a politica dictatorial do presidente da Republica, pondo e dispondo acerca das situações nos Estados como si exercesse o dominio sobre vinte e um feudos sujeitos ao seu latego e ao seu arbitrio. E' o exercicio do mandarinato, que queremos começar como innovação partidaria, e que vem, entretanto, compromettor o espirito democratico do paiz, ainda mal educado e mal comprehendido, a despeito dos seus longos annos de dura experiencia. Pregam-n-o os dedicados a um governo que se quiz impôr no conceito da nação pelo seu berrar contra as oligarchias. Já é alguma coisa para quem, nesse sentido, tanto ambicionava fazer...

O ministro do Interior consultou o Tribunal de Contas sobre a legalidade da abertura dos creditos: de 200:000$000, para pagamento da subvenção ao Sanatorio de S. Luiz, de Piracicaba, e de 1:430$709, para pagamento ao professor ordinario da Faculdade de Medicina desta capital, dr. Ernesto de Freitas Crissiuma, de differença de accrescimos de vencimentos.

Daqui mandou dizer para o *Commercio de S. Paulo* seu correspondente, que anda bem informado do que vae pelos bastidores da politica, o seguinte:

Que, embora o P. R. C. tenha, em reunião de sua directoria acceitado a candidatura a governador do Piauhy do sr. Miguel Rosa, o caso do Piauhy não ficará assim como este espera;

Que haverá grande alteração nas situações de Alagoas, Parahyba e Espirito Santo;

Que o sr. Antonio Bittencourt, no Amazonas, continuará em situação delicada; e que ali o augmento da policia está sendo contrabalançado por uma concentração regular de forças federaes em Manáos;

Que no Pará talvez mude em breve a situação, entrando o sr. Lauro Sodré a ser fortemente prestigiado, bem que isto pese aos srs. João Coelho e Lyra Castro.

O ministro da Viação fez-se representar no enterramento do dr. Tristão de Alencar Araripe Junior, consultor geral da Republica.

Foi preciso que a *Federação*, do Rio Grande do Sul, nos annunciasse o facto, para que ficassemos sabendo que o sr. Pinheiro Machado cumprimentou o seu correligionario Armenio Jouvin, congratulando-se com elle pela maneira por que deu resposta ás accusações do sr. Ruy Barbosa.

Disse o respeitavel chefe gaúcho, em estylo cuja syntaxe respeitamos, em homenagem aos seus reconhecidos meritos:

"Gostei muito da *tua* resposta ao Ruy Barbosa.

Foi cabal, completa, irrespondivel.

Continúe cumprindo com o *seu* dever com exacção e honra.

Assim, além de dar uma satisfação á sua consciencia, contenta ao marechal Hermes e a mim, que ficamos exultantes em não termos collocado nossa affeição e amizade em creatura indigna della."

E digam depois que o homem não é um purista e não sabe dizer bem as coisas...

Na hora do expediente da sessão do Senado, o sr. Alfredo Ellis justificou, hontem, um officio, pelo qual o sr. Amos Post, na qualidade de representante da lavoura paulista junto aos poderes publicos da União e do Estado de S. Paulo, por delegação recebida no 3º Congresso Agricola, reunido em Amparo, no corrente anno, submette á consideração do Congresso Nacional um projecto de lei de locação de serviço.

O projecto é longo e procura resolver o problema, por todos os competentes no assumpto julgado vital para a lavoura, em vista da falta de braços com que a mesma luta actualmente.

Com o lançamento da pedra fundamental de uma escola de grumetes, que o sr. ministro da Marinha ainda agora acaba de presidir, na companhia do chefe do Estado, praza aos céos que se inicie a obra de verdadeira remodelação da nossa marinha de guerra. Meios não tem o Congresso regateado aos governos para o desenvolvimento da potencia das nossas forças de terra e mar. São extraordinarios os recursos annualmente votados nesse sentido. Tudo depende de que saibam intelligentemente aproveital-os, indo ao encontro dos desejos do legislador, que são, a esse respeito, os desejos de todo o povo brasileiro, para quem grande parte das suas garantias repousam na organização perfeita da sua defesa militar.

Desde o desastre de 93, que atirou as nossas forças de mar na mais completa de todas as desorganizações, aniquilando-as, têm sido deficientes as tentativas de reerguimento da frota de guerra brasileira. Mesmo a recente acquisição das grandes unidades de combate, como o *Minas Geraes* e o *São Paulo*, em logar de resolver a situação angustiosa em que nos encontravamos, complicou-a ainda mais, porque ficou demonstrado não possuirmos pessoal convenientemente adestrado para guarnecer aquelles mastodontes de aço.

Viu-se que tinhamos começado exactamente por onde precisavamos acabar. O problema da organização da nossa marinha, em vez de um problema financeiro, como a principio pareceu, implicava uma grave questão de ensino technico, que o nosso ouro simplesmente, e por si só, não resolveria, e para cuja solução deviam entrar o tempo e a competencia dos profissionaes incumbidos de a liquidar.

Recentissima campanha do *Jornal do Commercio* provou a insufficiencia do pessoal da nossa marinha e não é demais que nos rejubilemos com essa escola de grumetes, de que o sr. ministro foi lançar os fundamentos, acolhendo-a como a promessa risonha da verdadeira remodelação das forças de mar.

O dr. Francisco Salles, ministro da Fazenda, ordenou fossem expedidas as necessarias ordens para que os delegados fiscaes do Thesouro Nacional e inspectores de alfandegas nos Estados combinem com os administradores dos Correios nos mesmos Estados a data em que devem começar a executar o serviço de *colis postaux* pelo novo regulamento.

São verdadeiramente interessantes os calculos que no Conselho Municipal se fazem de intendentes. Ainda hontem, um delles, o esguio sr. Campos Sobrinho, apresentou a seus pares um trabalho seu a que resolveram, amigavelmente, chamar — projecto da receita e despesa do Districto. E' completo o serviço, não ha negar. O intendente de S. Christovão e adjacencias, depois de longas vigilias e lucubrações difficeis, orçou a receita municipal em 34.411:337$000 e a despesa em ...... 34.362:406$773. Vae, pois, a Municipalidade, por esse calculo, ter um saldo de 48:971$207. Como obteve esse resultado o sr. Campos Sobrinho, não sabemos. Não chegamos ao ponto de dizer que foi por palpite. Mas o que temos a notar é que isso foi achado e feito a promessa de não se aggravar a massa contribuinte. Como achou um saldo de 48.971$207, podia o sr. Campos achar um de dois ou tres mil contos. Foi parco e consciencioso. Não quiz muito e contentou-se com pouco. Agora o que é preciso dizer é que o que se está fazendo não é sério. O prefeito, quando se dirigiu ao Conselho, em mensagem, declarou a situação precaria da Prefeitura. Ora, depois disso vieram os augmentos e as reformas. Todo o pessoal da Municipalidade foi augmentado, o que fez crescer enormemente a despesa. E mais. Com essa anarchica, desconjuntada e immoral reforma da instrucção municipal ficam aggravados os cofres municipaes em perto de cinco mil contos. Tirantes esses augmentos de despesa, temos mais os creditos extraordinarios, etc., etc., o que não precisamos lembrar. Como, pois, explica o sr. Campos Sobrinho a sua troça economica? Não podemos bem chamar o pilherico projecto hontem lido de outro modo.

O sr. Campos Sobrinho quiz caçoar com os municipes, mas fel-o da maneira mais desgraciosa possivel. Seria mais opportuno que se dissesse a verdade ao povo, porque disso já se encarregou o prefeito quando officialmente se communicou com o Conselho.

Hontem, na Camara, o sr. José Carlos fundamentou e mandou á mesa o seguinte projecto:

"O Congresso Nacional decreta:

Art. 1º — Fica o governo autorizado a mandar publicar, pelo dr. José Ribas Cadaval, o seu livro intitulado *Hygiene Militar Brasileira*, aqui ou no estrangeiro, por conta do Ministerio da Guerra, dispondo até á quantia de 30:000$000 como auxilio.

Art. 2º — O governo ficará com a propriedade da edição, entregando, entretanto, ao autor um certo numero de exemplares, a titulo de premio de animação, desde que fôr resolvida aquella importancia pela venda do mesmo livro.

Paragrapho unico — Si o governo entender fazer a publicação fóra do paiz, levando em consideração a economia presteza e perfeição do trabalho graphico, pois conta 586 gravuras no texto, 22 mappas hygieno-militares coloridos, diagrammas, tabellas, etc. e 1.200 paginas de impressão em quarto, poderá facilitar ao seu autor uma commissão que lhe permitta acompanhar a execução da referida obra.

Art. 3º — Revogam-se as disposições em contrario."

No expediente do Senado foi lida, hontem, a proposição da Camara dos Deputados, que proroga a actual sessão legislativa até 3 de dezembro do corrente anno.

Temos, pois, apenas dois mezes para serem votados todos os orçamentos!

E viva a malandragem dos nossos legisladores! Para tanto trabalho, valha a verdade, só se elevando mesmo o subsidio a cem mil réis, com alguns bicos de gratificação e ajuda de custas.

O ministro da Viação far-se-á representar na inauguração do edificio do Club Gymnastico Portuguez, pelo seu official de gabinete dr. Francisco Antonio Coelho.

O prefeito de Nictheroy convidou hontem o presidente da Republica, por intermedio do dr. Mauricio de Lacerda, official de gabinete de s. ex., para assistir, amanhã, no cemiterio de Maruhy, naquella cidade, á ceremonia da trasladação dos restos mortaes do general Fonseca Ramos para o monumento erguido naquella necropole, em homenagem á memoria do intrepido militar.

A "SUCCULINA" — Cura radical da calvicie.

O Thesouro Nacional devolveu á Imprensa Nacional diversos contratos celebrados entre esse estabelecimento e as firmas commerciaes E. Lambert, Rodrigo Vianna, Bordallo Maia & C. e outras, para fornecimento de material e objectos de expediente no 2º semestre, por ter, em vista da insufficiencia dos saldos, o Tribunal de Contas deixado de os registrar.

Pentes e escovas — Fabricação especial para a **Perfumaria Nunes: 25, rua do Theatro**, 3 portas.

O Ministerio da Fazenda remetteu á Camara dos Deputados as tabellas relativas ao projecto do orçamento das despesas do Ministerio da Justiça para o exercicio de 1912.

A Saude da Mulher — Para irregularidades

O ministro da Fazenda, attendendo ao que solicitou o seu collega da pasta do Interior, vae designar tres operarios compositores da Imprensa Nacional para servirem nas officinas do Archivo Publico, por cuja folha de pagamento correrão as diarias dos mesmos operarios.

Institut Beauté — Sortimento completo. Casa Gazin. **Avenida Central 131.**

A pedido, o ministro da Fazenda exonerou hontem o coronel Henrique da Silva Coutinho do logar de collector das rendas federaes em Nictheroy, e Pedro Leme Brisola do logar de agente fiscal dos impostos de consumo na 20ª circumscripção do Estado de S. Paulo.

AVISO

A Casa Colombo avisa a sua bondosa freguezia que não haverá hoje venda de saldo, no canto da Avenida, porém, haverá amanhã uma grande venda de artigos para finados.

Sobre as concessões de isenções de direitos voltou hontem a conferenciar com o dr. Francisco Salles, ministro da Fazenda, o dr. Homero Baptista, relator do orçamento da receita na Camara dos Deputados.

A essa conferencia, que não será ainda a ultima, assistiram os srs. Didimo da Veiga Filho, inspector da Alfandega e Abdenago Alves, director da Receita Publica.

Bebam hoje e sempre o «Café Camara».

O ministro da Fazenda, por portaria de hontem, nomeou Carolino Martins da Costa para o logar de agente fiscal dos impostos de consumo na 20ª circumscripção do Estado de S. Paulo, e Anthero Alfenas Lopes para o cargo de porteiro cartorario da Alfandega de Victoria, no Estado do Espirito Santo.

A Saude da Mulher — Para suspensão

Esteve hontem reunida, sob a presidencia do dr. Gama Cerqueira, secretario do ministro da Agricultura, a commissão incumbida de rever os regulamentos das repartições subordinadas a esse ministerio.

A Previdencia — Caixa Paulista de Pensões — Pensões vitalicias de 10$ e 150$, mediante o pagamento mensal de 5$ e 25$00, por 10 e 15 annos.

Avenida Central n. 95

Em resposta a uma consulta do collector de S. Gabriel, Estado do Rio Grande do Sul, o ministro da Agricultura respondeu haver prorogado até 31 de dezembro proximo o prazo para o recebimento de requerimentos de criadores pedindo conservação das marcas até agora usadas para marcar animaes.

Bebam o Café Ideal

Da commissão promotora da offerta do brinde recentemente offerecido ao barão do Rio Branco recebeu o dr. Pedro de Toledo um exemplar da medalha em bronze, com o retrato do ministro das Relações Exteriores, commemorativo da entrega daquelle brinde.

Quereis apreciar puro café? Comprae só do Paparaio.

Do dr. Sebastião de Lacerda, recebeu o ministro da Agricultura o seguinte telegramma:

"Tenho a satisfação de communicar-lhe que nesta data pedi e obtive exoneração do cargo de secretario geral deste Estado. Renovando a v. ex. os meus protestos de alta estima e mais distincta consideração, cumpro o agradavel dever de agradecer a v. ex. o modo attencioso pelo qual v. ex. acolheu invariavelmente as relações cordiaes que procurei manter com v. ex. no exercicio das funcções do meu cargo e as quaes terei o prazer de cultivar e desenvolver na vida publica. Cordiaes saudações."

Bebam Antarctica

A melhor de todas as cervejas.

Ainda esta semana é provavel que o presidente da Republica, em companhia do ministro da Agricultura, visite a secção agronomica do ministerio, installada na antiga fazenda de Macacos.

O Elixir de Mastruço é o unico que cura qualquer tosse rapidamente.

E' pensamento do ministro da Agricultura iniciar, dentro em breve, uma visita aos estabelecimentos fabris desta capital.

Dos directores das escolas de aprendizes Artifices de S. Paulo e de Campos recebeu o ministro da Agricultura telegrammas de felicitações pela assignatura do decreto reformando os regulamentos das escolas de aprendizes artifices.

POLITICA DE PERNAMBUCO

Adhesões á candidatura do general Dantas Barreto e declarações de um millionario

Recife, 30 — (Do nosso correspondente) — Affluiu hontem, á noite, immensa massa de povo á residencia do general Dantas Barreto. S. ex. recebeu os votos de solidariedade do eleitorado da capital e do interior e os cumprimentos das directorias dos clubs republicanos e de varias outras associações, que lhe entregaram mimos de valor.

Recife, 30 — (Do nosso correspondente) — O general Dantas Barreto partiu hoje, ás 7 1/2 horas da manhã, para Pesqueira, em carro especial, ligado ao trem da Great Western. A comitiva é composta dos srs. José Vicente Meira, pela Liga Commercial; Aristarcho Lopes, do Partido Conservador, representantes das associações politicas, dos jornaes dahi e desta capital.

O general Carlos Pinto foi representado pelo seu ajudante de ordens.

Na *gare* tocaram duas bandas de musica.

Ao partir o comboio o povo prorompeu em vibrante ovação.

Sabe-se que em Jaboatão, Morenos, Victoria, Glycerio, Gravatá, Bezerros e Caruarú, o general Dantas Barreto será recebido com brilhantes manifestações de apreço.

O millionario Frederico Lundgren, proprietario da usina Timbó, da fabrica de polvora de Pontesinha, da de tecidos Paulista, adheriu ao general Dantas com 860 eleitores, fazendo declaração n'*A Provincia*, de hoje, accrescentando que si os operarios de outras fabricas forem demittidos serão por elle empregados em suas fabricas.

A attitude de Lundgren produziu profunda sensação nos circulos politicos e commerciaes.

Recife, 30 — (Do nosso correspondente) — O policiamento da cidade continúa feito por força federal, até 10 de novembro. Reina tranquillidade.

O titular da pasta da Guerra combinou hontem com o general José Christino, chefe do Departamento da Guerra, providencias no sentido de serem estudados os typos de viatura que devem ter os comboios administrativos das brigadas estrategicas.

Segundo a opinião do general Menna Barreto, os typos de caminhões deverão ter capacidade sufficiente para a conducção de viveres e forragem, devendo os mesmos, depois de accordo firmado com a Prefeitura, ser adoptados na fabricação dos caminhões particulares, afim de que possam servir para o Exercito em caso de necessidade ou no periodo das manobras.

Preferir a Agua Ingleza "Silva Araujo".

A 2ª pagadoria do Thesouro Nacional está autorizada a effectuar os seguintes pagamentos:

de 16:808$880, a Fratelli, Martinelli & C., de fornecimentos feitos á Estrada de Ferro Central do Brasil;

de 3:000$, a Olavo Bilac, de despachos telegraphicos feitos ao Ministerio da Agricultura, Industria e Commercio;

de 1:348$875, a Arens & C., de serviços prestados á secção agronomica do Jardim Botanico.

A Directoria da Despesa do Thesouro Nacional concedeu hontem, por telegramma, á todas as delegacias fiscaes, nos Estados, o credito de 1.296:221$875, para attender ao pagamento das gratificações de 35 e 40 % que competem aos commandantes, sargentos e guardas das Alfandegas dos respectivos Estados.

O credito acima está assim distribuido pelas alfandegas abaixo:

Espirito Santo	18:711$000
Bahia	89:939$500
Aracajú	11:592$000
Maceió	19:278$000
Pernambuco	96:684$000
Parahyba	12:768$000
Rio Grande do Norte	13:146$000
Ceará	24:564$750
Parnahyba	9:562$000
Maranhão	37:045$000
Pará	111:568$000
Manáos	176:288$000
Santos	174:888$000
Paranaguá	22:344$000
Santa Catharina	21:252$000
S. Francisco	11:305$000
Porto Alegre	24:108$000
Rio Grande	55:944$000
Uruguayana	36:834$000
Sant'Anna do Livramento	4:200$000
Pelotas	7:308$000
Corumbá	17:871$000

A' Alfandega do Rio de Janeiro foi concedido, para as mesmas despesas, o credito de 299:021$625, que foi hontem mesmo pago ao respectivo thesoureiro.

Amanhã

A Casa Colombo faz amanhã a sua grande venda de ternos pretos (só ternos pretos), a 30$000.

Para não haver atropelo, a secção de Roupas Feitas da CASA COLOMBO, neste dia, só venderá ternos pretos, podendo assim attender a todos os freguezes que a procurarem.

A venda começará ás 8 horas da manhã e terminará ás 6 horas da tarde, impreterivelmente.

O ministro da Fazenda, por portaria de hontem nomeou Thomaz Gomes da Silva Filho para o logar de escrivão da collectoria das rendas federaes em Santa Rita, Estado da Parahyba.

Para finados. — Lettras de faiance a 4$000, jardineiras, vasos para flores, na Casa Moniz, á rua do Ouvidor 71.

O ministro da Fazenda mandou pagar as pensões de montepio que competem a d. Maria Emilia Cavalcante Barcellos e aos menores Brasildos, Omar e Mario, viuva e filhos do engenheiro Sarjebe Barcellos, fiscal da Estrada de Ferro Central de Alagoas.

Sabemos que os carros de munição, systema do coronel Barbedo, serão feitos no Arsenal de Guerra desta capital. A construcção será acompanhada pelo mesmo official, devendo o ministro da Guerra autorizar o director daquelle estabelecimento a adquirir material de primeira qualidade que se tornar preciso para a sua confecção.

Com essa resolução, o nosso Arsenal terá ensejo de mostrar que, entre nós, existem profissionaes capazes de trabalhos dessa ordem.

Esses carros serão destinados ás companhias e batalhões, constituindo os trens de combate dos regimentos de infanteria e a primeira secção da columna de munições das brigadas estrategicas.

O ministro da Fazenda mandou incluir em folha, para pagamento da pensão de meio soldo e montepio, a partir de 1º de janeiro do corrente anno, revertida de Alfredo Aprigio de Athayde Mello a favor de sua irmã Nauticia Enedina, a respectiva importancia.

DE S. PAULO

29 — 10 — 911

Percebem todos, actualmente, em S. Paulo, uma triste realidade no dominio dos negocios municipaes: não temos prefeito. E não nos perguntem os leitores cariocas como é possivel uma coisa destas. Não terem prefeito, os paulistas, é uma coisa deveras para lamentar... Uma capital tão bonita, um municipio tão importante, sem prefeito! Perdôem-nos. Dizer-se que S. Paulo não tem prefeito é uma figura. O prefeito de S. Paulo é como si não fosse...

Entenderam?

O municipio de S. Paulo foi de um a outro extremo, saiu de Scylla e caiu em Carybdes.

Do sr. Antonio Prado, que fez em S. Paulo uma especie de dictadura municipal, aliás em beneficio do progresso da terra, viemos ao sr. Raymundo Duprat, que é bom industrial, mas de prefeituras não entende. O sr. Prado fazia tudo sem dar satisfação aos vereadores. Agora é o inverso: os vereadores fazem o que lhes apraz do sr. Raymundo Duprat.

Diz-se que o prefeito é *molle*. Ser molle significa, no caso, levar a condescendencia ás do cabo...

A Municipalidade paulista está entupida de funccionarios superfluos, e agora se crearam mais dois logares interessantissimos: fiscaes de pharmacias. Cada um dos novos funccionarios, ao que consta, perceberá mensalmente cerca de um conto de réis. Dois vereadores actuaes, um medico e um pharmaceutico, renunciam ao mandato que o povo lhes conferiu e passam a fiscalizar as boticas da Paulicéa.

— Boa iniciativa — dirão os amigos do progresso e da saude publica, — porque é necessario que as pharmacias sejam rigorosamente fiscalizadas.

Estariam todos de accôrdo.

Em S. Paulo, como em toda a parte, as boticas tambem aviam receitas absurdas e vendem sal de azedas por sal amargo... Acontecerá apenas que os fiscaes, que não moram nas centenas de pharmacias que provavelmente S. Paulo deve possuir, verificarão esses e outros enganos depois que a victima esticar a canella...

Estariam todos de accôrdo, diziamos, si em S. Paulo não houvesse inspectores sanitarios, cargos desempenhados por medicos, e cuja competencia deve ir até á fiscalização das pharmacias...

* * *

Objectariam que o prefeito nada tem que ver com os novos cargos, visto serem creação de iniciativa da Camara. Mas aquillo foi apenas um incidente, para não perdermos a opportunidade.

O actual prefeito, sem embargo da sua boa vontade, não tem feitio para o cargo. E por isso mesmo já se diz que o sr. Duprat será prefeito apenas este anno. Emquanto não vier o futuro e definitivo prefeito, é possivel que vá para o cargo o vereador Pedro Vicente de Azevedo...

— Duvidamos!

— Por que duvidam?

— A actual Camara não terá outro prefeito. O Duprat continuará o mandato.

— Mas, no governo Rodrigues Alves, a Prefeitura será do Asdrubal Nascimento.

— Tambem não cremos.

— Ora essa: pela certa!

— Engana-se. O Asdrubal quer a senatoria estadual. O Rodrigues Alves tem um candidato para prefeito. Por emquanto é segredo...

O.

O ministro da Viação approvou os estudos e orçamentos relativos aos melhoramentos da estação de Macacos, da Estrada de Ferro de Recife a Limoeiro.

Por portaria de hontem do ministro da Fazenda, foram concedidas as seguintes licenças:

de 4 mezes, com os vencimentos, ao encarregado do 1º posto fiscal do departamento do Alto Purús, territorio do Acre Odorico Rangel; e

de 120 dias, egualmente com os vencimentos, ao 2º escripturario do Tribunal de Contas, Julio Moreira da Silva Lima; ambos para tratamento de saude.

Parece que o cruzador francez *d'Estrées*, que se acha no Pará, virá a este porto para assistir ás festas de 15 de novembro.

Gruta Bahiana

Hoje, angú á bahiana, carurú, vatapá, moqueca, frigideiras diversas, bolo de S. João e qualquer prato á bahiana, que se faz por encommenda. Praça Tiradentes 71.

Pingos e Respingos

O Perú anda caipora. Como lhe não bastasse a sua complicação com o Chile, a Colombia apparece tambem a fazer-lhe caretas. Desta vez o Perú acaba com farofa.

E é bem feito. Ninguem o mandou ter tantas farofias.

*
* *

Os telegrammas da China já noticiam a fuga da familia real, a proclamação de um presidente da Republica, e varias *coisitas mas*. São esperados novos telegrammas pelos quaes se saiba o nome do Paiva Coqueiro chinez.

*
* *

O sr. Cunha Sumerané, a quem o marechal tem offerecido varios logares de juiz, tambem desistiu da vaga do Supremo, que lhe foi egualmente offerecida por s. ex.

O Cunha declarou a um amigo que faz questão de continuar a ser o delegado da zona.

*
* *

"O marechal Hermes da Fonseca visitou a cidade de Angra dos Reis, á qual tem feito grandes elogios."

(Dos jornaes)

Depois de carinhos taes
De Angra, ó povo, que fazeis?
Da terra a que pertenceis
Porque o nome não mudaes,
Trocando o "Angra dos Reis"
Por "Angra dos Marechaes"?

*
* *

O pintor Galdino Brelio expoz na rua do Ouvidor um retrato do marechal Hermes destinado á repartição de Obras Publicas.

A que chegou a nossa pobre arte! Quando quer tornar publicas as suas obras, não póde tomar por modelo sinão o marechal...

CYRANO & C.

Apezar das providencias do governo, continúa a carestia da alimentação do povo

O governo prometteu que mandaria estudar as causas determinantes do aggravamento de preço de certos generos de alimentação publica, afim de providenciar de modo a combater a carestia desses generos, dentro dos limites da sua alçada. Prometteu, é certo, a confiar nas informações dadas á imprensa. Mas o que tambem é muito certo é que não se sabe qual o resultado desse estudo e, menos ainda, quaes as providencias que serão dadas no sentido de acudir á situação verdadeiramente clamorosa em que se debatem as classes pobres.

Ahi pelos jornaes temos visto accusações endereçadas ao commercio de viveres, responsabilizando-o, com os mais disparatados pretextos pela situação geral. Quem, porém, quizer dar-se ao estudo da vida do commercio de retalho, do pequeno commercio, chegará á conclusão de que elle é tambem por seu turno victima de situações que não creou nem alentou, e que, balenceada a sua actividade commercial no fim do anno, os pequenos commerciantes vêem praticamente que mal cobriram as suas despesas forçadas! Os lucros deixados por uns tantos por cento sobre os generos vendidos, em muitos casos, não cobrem as despesas das exaggeradas rendas de casas, dos pesadissimos impostos que entre nós excedem toda a previsão dos ordenados, etc. E com a carestia dos generos alimenticios ainda mais reduzidos são esses lucros, porque mais largo capital se immobiliza em *stocks* que deixam de ser vendidos, porque os consumidores por seu turno reduzem as compras e deixam mesmo de adquirir certas mercadorias.

A causa basica da carestia da vida reside nos *trusts* mais ou menos velados, nos açambarcamentos de productos nacionaes que se prestam á exploração dos ambiciosos. E' isto o que se verifica com a banha, com o assucar, com as cebolas, com as fructas, etc. E' isto o que se pretende fazer com as hortaliças, legumes e peixes.

Ora, para se ter um inquerito prompto, para se apurar do valor exacto das causas determinantes da carestia desses productos, não nos parece que sejam necessarias as forças de Sansão, nem longos mezes. Em poucos dias, sinão em poucas horas, terá o governo as mais seguras e completas informações, pois não é crivel que ao governo faltem, para uma investigação dessa natureza, os elementos de estudo que qualquer particular reune em rapidos momentos.

A questão capital é que o governo queira de facto saber do que se passa, e não limitar-se a empregar fitas espectaculosas, para illusão das massas populares.

Os dias passam, como passam os mezes, e resultados praticos, actos do governo a favor do povo, é coisa que só apparece em promessas de mais que problematica execução!

No entretanto, os generos alimenticios mantêm-se em alta, permanece a carestia da vida e os pobres continuam no seu triste e prolongadissimo soffrimento!

A Recebedoria do Districto Federal arrecadou hontem a quantia de 95:943$774, tendo arrecadado nos dias 1 a 30 a quantia de 2.104:282$929.

Em egual periodo de 1910 a arrecadação foi de 1.736:916$471, havendo, portanto, uma differença a maior, este anno, de 367:366$458.

A Saude da Mulher — Para hemorrhagias.

Em solução a uma consulta do director da Faculdade de Direito de S. Paulo, o ministro da Justiça declarou que ao dr. Frederico Vergueiro Steidel, professor extraordinario, compete, pela regencia da cadeira de direito commercial, a gratificação que fôr descontada ao dr. Brazilio Machado, emquanto houver deixado o exercicio do logar de professor ordinario, para exercer o logar de presidente do Conselho Superior de Ensino.

O Senado approvou hontem, a requerimento do sr. Sá Freire, que se inserisse na acta dos trabalhos um voto de profundo pezar pelo passamento do dr. Araripe Junior, consultor geral do Ministerio da Justiça.

A Saude da Mulher — Incommodos uterinos.

O ministro do Interior recebeu hontem, via Manáos, o seguinte telegramma do sr. Deocleciano de Souza, prefeito do Alto Acre:

"Falleceu em Senna Madureira o desembargador Araujo Jorge.

Fundou-se em Xapury, com diminuta concorrencia, o Partido Autonomista, chefiado pelo dr. Antunes Alencar. O departamento acha-se em plena paz. Saudações."

Formicida Merino

Formicida Merino. — Os srs. Merino & C., acabam de receber um telegramma communicando-lhes ter o Formicida Merino obtido a medalha de ouro na Exposição de Turim, sendo isto mais uma victoria para a nossa industria.

Do dr. Sebastião de Lacerda, secretario geral do Estado do Rio de Janeiro, o ministro do Interior recebeu hontem telegramma communicando ter pedido e obtido exoneração daquelle cargo.

O capitão de corveta Bernardino José Coelho, addido naval na Inglaterra, pediu licença para usar uma medalha de prata com passador e fita azul e encarnada, com que foi agraciado pelo governo inglez.

O Ministerio da Marinha pediu ao das Relações Exteriores informações sobre a natureza da referida medalha.

A thesouraria da Casa da Moeda remetteu pelo vapor *Brasil*, do Lloyd Brasileiro, 79:750$000, em sellos adhesivos, para a Delegacia Fiscal do Thesouro Nacional no Estado da Bahia; 452:500$000, em sellos e cintas para o imposto de consumo estrangeiro, para a do Estado do Amazonas; em moedas de prata de 1$000 e 2$000: 100:000$ para a do Estado de Pernambuco, 50:000$ para a do Estado do Ceará; em moedas de nickel do novo cunho: 19:600$000, para a do Estado do Espirito Santo, e 48:800$000 para a do Estado do Ceará.

Recebeu da officina de xylographia, conferiu e empacotou 4.825.400 fórmulas para o imposto de consumo nacional e estrangeiro, na importancia de 106:508$000; da de estamparia, 300.000 sellos adhesivos, no valor de 525:000$000; da de fundição, uma barra de ouro pesando 4.946, titulo 0.820, no valor metallico de 4:933$856 pertencentes a um particular, para amoedar.

Trocou para esta praça 5:000$000 em moedas de prata e 300$000 em moedas de nickel por papel-moeda.

A TRAGEDIA DA AVENIDA

O summario de culpa dos assassinos do commandante Lopes da Cruz foi dado hontem por concluido pelo Dr. Souza Bandeira

Tres testemunhas deixaram de prestar seus depoimentos, pedindo a promotoria publica que ellas sejam ouvidas

A curiosidade publica cessou nas immediações da 4.ª pretoria, que esteve hontem abandonada pelo povo

Os assassinos continuam guardados pela policia

Os autos baixaram a cartorio para serem dados em vista ao promotor

Os trabalhos do summario de culpa dos denunciados Mendes Tavares, *Quincas Bombeiro*, *João da Estiva*, autores do assassinato do commandante Lopes da Cruz, e do dr. Oliveira Alcantara, tambem denunciado, como cumplice, proseguiram hontem na 4ª pretoria.

Hontem, ao contrario dos primeiros dias, em que estiveram na 4ª pretoria os fuziladores daquelle official, não se viu a aglomeração de populares que então se notava, não despertando mesmo interesse a chegada e a retirada de tão hediondos criminosos.

A CHEGADA DOS DENUNCIADOS A' 4ª PRETORIA

A's 10,45 da manhã chegaram á pretoria, em carro-forte da Detenção, os denunciados *Quincas Bombeiro* e *João da Estiva*, que, escoltados por quatro praças de policia, foram conduzidos para a sala das audiencias.

Minutos depois chegava o dr. Mendes Tavares, principal autor do barbaro crime, e que desembarcou do taxi-auto n. 162, acompanhado do capitão-medico da Brigada Policial, tenente Diniz Nunes e alferes Antonio José de Souza.

O dr. Mendes Tavares subiu para a sala das audiencias, onde esteve conversando com o seu advogado, sr. Evaristo de Moraes, que chegára pouco antes.

Passados alguns minutos, tambem chegava o dr. Oliveira Alcantara, ex-delegado e que foi denunciado como cumplice.

O INICIO DOS TRABALHOS DO SUMMARIO

O dr. Souza Bandeira, juiz da 4ª pretoria, estando presentes todos os denunciados, seus advogados e testemunhas do processo, deu inicio aos trabalhos pouco depois de 11 horas da manhã.

Feitos os pregões e annunciada a audiencia, foi introduzida na sala a testemunha Sosthenes da Fonseca Bahiense, que prestou as seguintes declarações.

AS DECLARAÇÕES DA TESTEMUNHA SOSTHENES DA FONSECA BAHIENSE

Disse o seguinte:

Que no dia e hora referidos na denuncia, caminhava a testemunha pela avenida Central, em direcção ao seu escriptorio, quando ao passar em frente ao Theatro Municipal, viu o dr. Mendes Tavares, que conhece de vista, e á direita do mesmo vinha um mulato escuro e á esquerda um individuo que não reparou; que quando chegou em frente ao Club Naval, foi surprehendido pelas detonações de uns tiros, e viu que esses tiros eram desfechados pelo dr. Mendes Tavares e seus companheiros contra um homem que estava de costas para a parede do dito Club, tendo em uma das mãos um guarda-chuva com o qual se defendia, ora levantando-o sobre a cabeça, ora o abaixando; que pelas feições desse homem via-se que elle havia sido colhido de surpreza; que o homem com o movimento que fazia para a defesa, ficou com as costas voltadas para a avenida Beira-mar; que nessa occasião, temendo ser alvejado, elle depoente retirou-se para o refugio existente no centro da Avenida e dahi viu tombar sobre a calçada o referido homem que era atacado, pondo-se os atacantes em debandada; que elle, testemunha, saiu em perseguição do mulato escuro já referido, quando elle entrava na travessa existente entre o Club Naval e o Theatro Municipal, entrando o mulato, em seguida, em uma outra travessa que vae desta para a rua Barão de S. Gonçalo; que então voltou, elle depoente, para a Avenida, vindo cercal-o pela rua Barão de S. Gonçalo; que chegando na Avenida, viu o dr. Mendes Tavares de pé em frente, pouco mais ou menos na porta do Club Naval, mais para a Avenida que para a parede do Club Naval, rodeado de diversos cavalheiros; que elle, testemunha, suppondo estar preso o dr. Mendes Tavares, procurou continuar a perseguir o referido mulato que já saia na rua Barão de S. Gonçalo; que ao chegar a essa rua o mulato encontrou com um outro individuo com quem trocou algumas palavras; que, como a testemunha achava-se distanciada, não pôde ouvir as palavras ditas pelos dois; que nessa occasião passava um automovel de praça, que parou na mesma esquina, tendo o referido mulato tentado tomar esse automovel, empunhando então o revólver, sendo impedido de embarcar no automovel pelo depoente e outras pessoas que já vinham em perseguição do referido mulato; que nessa occasião justamente chegava um guarda civil; que antes da chegada do guarda, porém, depois que a testemunha se approximou ouviu o dito mulato dizer ao individuo com quem já havia conversado: não me deixe fazer mal; que chegando a ambulancia viu collocarem dentro della o ferido; que nessa occasião, quando o automovel seguiu, a testemunha ouviu ali dizer alguem que dois dos aggressores já tinham sido presos, ignorando entretanto quaes fossem os dois presos, a não ser o referido mulato, que viu ser preso; que retirou-se então para o seu escriptorio, vindo a saber mais tarde que a victima era o capitão de fragata Lopes da Cruz.

Perguntado pelo juiz si entre os denunciados reconhecia os tres individuos que caminhavam na sua frente na avenida Central e aos quaes se referiu como tendo sido os aggressores do capitão de fragata Lopes da Cruz, respondeu a testemunha:

Que reconhecia o dr. Mendes Tavares e o *João da Estiva*, que é mulato escuro; que não reparou no terceiro individuo; que pôde affirmar que todos tres individuos aos quaes se referiu como aggressores, atiraram de revólver contra a victima; que não póde precisar o numero exacto dos tiros detonados, porém affirma que foram mais de dez; que a victima não caiu logo aos primeiros tiros e sim aos ultimos; que não póde precisar quem atirou em ultimo logar; que não reparou a presença do denunciado dr. Oliveira Alcantara no local do crime; que sobre o modo pelo qual se retirou o dr. Mendes Tavares do local, nada póde dizer, porquanto, voltando á avenida Central, depois de ter assistido á prisão do já referido mulato, que soube depois chamar-se João Verissimo de Sant'Anna, não mais encontrou no local do crime o dr. Mendes Tavares; que nada sabe, a não ser posteriormente pelos jornaes, sobre o ferimento soffrido por Francisco Gomes de Mattos, porteiro do Club Naval; que prestou o seu depoimento na delegacia no dia 18 do corrente, á tarde tendo sido convidado para tal fim por um funccionario da policia; que na delegacia não lhe foram mostrados os presos e tampouco as armas; que não póde precisar si o guarda-chuva que ora lhe é apresentado é o mesmo com que se defendia a victima.

Perguntado pelo adjunto dos promotores, si conhecia algumas das pessoas que cercavam o dr. Mendes Tavares quando elle, testemunha, depois de ter saido em perseguição de um dos aggressores, voltou á avenida Central, respondeu: que não conhecia nenhuma, nem ouviu dizer seus nomes.

Pelo dr. Luiz Franco, auxiliar da accusação, foi requerido que se perguntasse: si á vista da photographia existente a fls. 121 dos autos podia precisar a posição dos aggressores e do aggredido.

Disse a testemunha:

Que, tendo presente a photographia mencionada, lembra-se que, ao ser aggredida, a victima se achava junto á parede do Club Naval, no logar situado mais ou menos entre o angulo da parede do edificio do Club Naval com a Avenida Central e uma porta que na photographia vê-se fechada, emfim, que a victima se achava mais ou menos embaixo da primeira janella do Club Naval, junto ao angulo e propriamente sobre a Avenida; e que os aggressores se achavam mais ou menos em semi-circulo junto á primeira arvore, posição esta que tomaram para aggredir a victima.

Perguntado si, do ponto em que estavam os aggressores, podia se tirar uma recta que attingisse a portaria do Club Naval respondeu a testemunha que não podia precisar a distancia nem a posição.

O dr. Seabra Junior, advogado de *Quincas Bombeiro* e *João da Estiva*, requereu que fosse perguntado si o accusado João Verissimo de Sant'Anna foi preso no momento em que pretendia tomar um automovel, si foi logo conduzido pelo guarda civil e qual a direcção que seguia o referido automovel.

O depoente disse:

Que foi justamente quando o denunciado *João da Estiva* pretendia tomar um automovel que se dirigia pela rua Barão de São Gonçalo em direcção ao theatro Lyrico, que foi preso pelo proprio guarda civil que o conduziu logo.

Perguntado ainda si podia reconhecer nas armas que lhe apresentaram o revólver que a testemunha disse ter *João da Estiva* empunhado quando tentava tomar um automovel, respondeu o depoente:

Que não póde distinguir, porém, recorda-se que o revólver empunhado por *João da Estiva* tinha o cabo preto.

Perguntado ainda si, dada a pequena distancia em que se achava a testemunha dos accusados, podia precisar qual delles estava com um revólver grande, nickelado, que é mostrado, respondeu:

Que, embora se achasse proximo dos denunciados, não póde descrever a especie dos revólvers que os mesmos empunhavam porque foi surprehendido pelos tiros e não teve tempo de estar reparando em detalhes.

Que, além de João Verissimo de Sant'Anna, que foi por elle perseguido, não sabe a direcção seguida delos outros.

Perguntado si os denunciados *Quincas Bombeiro* e *João da Estiva*, quando aggrediram o commandante Lopes da Cruz atiravam simultaneamente com o denunciado dr. Mendes Tavares e si successivamente, disse:

Que as descargas eram simultaneas e successivas.

Perguntando o sr. Evaristo de Moraes si o dr. Mendes Tavares estava de chapéo ou sem chapéo quando atirou contra o commandante Lopes da Cruz, respondeu que não podia affirmar, mas parecia que estava de chapéo.

Indagado ainda si viu no local algum revólver; respondeu que não.

O sr. Evaristo de Moraes perguntou si sabe como a policia conseguiu obter informações a respeito.

Respondeu pela negativa.

Foi, então, encerrado o depoimento, visto o dr. Oliveira Alcantara ter desistido de fazer qualquer pergunta.

Todos os advogados dos accusados contestaram o depoimento dessa testemunha.

OS TRABALHOS DO SUMMARIO SÃO SUSPENSOS PARA DESCANSO

Era 1 hora da tarde quando terminou o trabalho das assignaturas das declarações da testemunha Sosthenes Bahiense.

O dr. Souza Bandeira, então, levantou a sessão por dez minutos, para descanso do escrivão.

FRANCISCO VELHO DE CARVALHO PRESTA NOVAS INFORMAÇÕES

Era a 3ª testemunha arrolada pelo promotor dr. Adhemar Tavares para depôr no summario de culpa.

Interrogado disse:

Que no dia e hora referidos na denuncia, vinha elle depoente da Escola Normal, trazendo no automovel de que é *chauffeur* uma sobrinha de seu patrão, o sr. Jonathas Pereira; que pela rua Sete de Setembro, tomou a avenida Central, em direcção ao palacio Monroe; que, chegando na altura da rua existente junto ao Club Naval, ouviu um estampido produzido por um tiro e, olhando para o local, viu um moço alto agitando um guarda-chuva defendendo-se de dois individuos na calçada do Club Naval, e, voltando as costas para a avenida Central, a aggrediam a tiros de revólver, seguidos e simultaneos; que o aggredido achava-se mais proximo da parede do edificio do Club Naval; que o ultimo foi dado na occasião da quéda do aggredido; que reconhece no denunciado dr. Mendes Tavares, que lhe é ora apontado, como sendo um dos dois individuos que viu desfecharem tiros, como já referiu; que póde precisar, por tel-o visto de frente no local do crime; que o outro individuo, que, egualmente atirava, era um mulato alto, cheio de corpo, escuro, a quem viu de lado na occasião em que o dito mulato, saindo da travessa que vem dos fundos do Theatro Municipal á rua Barão de S. Gonçalo; que, dirigindo o seu automovel para a rua Barão de S. Gonçalo, depois de terminados os tiros e caido por terra o aggredido, notou que o denunciado dr. Mendes Tavares jogava o seu revólver para o lado da porta do Club; que o ultimo tiro detonado foi dado pelo denunciado dr. Mendes Tavares, caindo nessa occasião a victima; que o dito denunciado, abaixando o braço, que trazia levantado empunhando o revólver, virou-se para o lado que se achava a testemunha, depois de ter atirado o revólver para junto da porta do Club Naval; que o mulato a que se referiu, quando viu cair a victima, correu em direcção á travessa existente entre o Theatro Municipal e o Club Naval, vindo sair na rua Barão de S. Gonçalo por uma outra pequena travessa que liga áquella já referida travessa, nos fundos do Theatro Municipal, á rua Barão de S. Gonçalo, o que póde affirmar, porquanto na occasião em que o dito mulato desembocava na rua Barão de S. Gonçalo, ella lá estava com o seu automovel, em cuja frente passou o dito mulato; que na rua Barão de S. Gonçalo havia na occasião diversos automoveis; que só parou seu automovel na avenida Central quando romperam os tiros, pretendendo voltar; que, não podendo fazer esta manobra, tendo ficado parado até ser detonado o outro tiro, então em marcha vagarosa entrou na rua Barão de S. Gonçalo, onde, na sua frente, como já disse, passou um mulato, que foi um dos aggressores, e com o seu carro tomou depois a rua Treze de Maio; que, passando pela rua Treze de Maio, em frente á travessa que liga a avenida Central á dita rua Treze de Maio, nos fundos do theatro Municipal, e no lado do Club Naval, viu que um guarda civil prendia pondo a mão no braço a um individuo decentemente trajado, branco ou moreno, que trazia um guarda-chuva na mão, que estava sendo apontado por diversos populares; que, não reparou a cor da roupa deste individuo; que não viu effectuar a prisão do dr. Mendes Tavares; que o ultimo movimento em que viu o dr. Mendes Tavares foi depois que este jogara o seu revólver junto ao Club Naval, passando junto a elle cerca de um metro com o seu automovel entrando na rua Barão de S. Gonçalo, em cuja esquina com a avenida Central, do lado do Club Naval, se achava então sósinho; que o revólver a que se referiu como tendo sido arremessado ao chão pelo dr. Mendes Tavares junto á porta do Club Naval, era um revólver escuro, que não tinha cano nickelado, não podendo porém, precisar si é um dos que lhe são ora apresentados; que ninguem tentou tomar o automovel delle testemunha e mesmo este procurou sair do local em que se achava o mais depressa possivel, porquanto a sobrinha do patrão que era passageira do automovel, foi acommettida de forte crise nervosa; que não sabe si depois que passou junto do dr. Mendes Tavares acercaram-se deste senhor algumas pessoas, outrosim não sabe como se retirou do local o dito dr. Mendes Tavares; que só soube o nome da victima no dia seguinte, pelos jornaes; que em consequencia da intimação do delegado do districto, compareceu na delegacia no dia 17 do corrente para prestar suas declarações; que não viu nas immediações do local do crime o denunciado, que lhe é apontado como sendo o dr. Oliveira Alcantara; que sobre os ferimentos soffridos por Francisco Gomes de Mattos, porteiro do Club Naval, nada sabe.

O promotor publico não reperguntou á testemunha.

Pelos auxiliares de accusação foi perguntado si a testemunha sabe si o crime foi praticado nas immediações do Club Naval; disse que o crime foi praticado ao lado da porta do Club Naval, sobre a calçada da Avenida e nas proximidades de dois arvoredes ali existentes; si posteriormente ao crime ouviu alguma referencia ao ferimento soffrido por Francisco Gomes de Mattos porteiro do Club Naval; respondeu que soube desse facto pelos jornaes, tanto mais que por aquelles dias deixou de vir á cidade.

Perguntado pelo dr. Seabra Junior, advogado de *Quincas Bombeiro* e *João da Estiva*, si a testemunha vinha com o seu automovel pela Avenida, em direcção á Prainha, ou a avenida Beira-mar; disse: que entrou na avenida Central, vindo da rua Sete de Setembro, e dirigiu-se em direcção ao pavilhão Monroe; si a testemunha teve sempre no seu automovel a sobrinha do seu patrão, respondeu que sim; si a testemunha só viu o dr. Mendes Tavares e um mulato a que se referiu atirando contra a victima e si nesse momento naquelle local, isto é no ponto onde se dava o tiroteio, estavam só essas duas pessoas e mais a victima ou si havia outras; respondeu que no local, além dos dois aggressores só viu a victima; si póde a testemunha affirmar que mais alguem estivesse atirando contra a victima ou si o denunciado dr. Mendes Tavares e o mulato a que se referiu atiravam sobre o mesmo; disse que não viu si mais alguem atirou, mas que só viu os dois atirando; si do local onde estavam sendo dados os tiros, estes eram disparados em linha directa ao Club Naval ou por outra fórma; que estando a victima do lado da parede, defendendo-se com o guarda-chuva, eram os tiros apontados sobre ella, sendo que tendo ella se voltado em um dos seus movimentos de defesa, ficando com as costas em direcção á avenida Beira-mar, ahi foi detonado o ultimo tiro, que a prostrou por terra; si a testemunha, conhecedora como é do local em que se deu o facto, e sabendo precisamente onde estava a victima e onde fica a porta do Club Naval, póde dizer si os tiros disparados em direcção á parede podiam attingir a quem estivesse na porta do Club, disse que não póde responder á pergunta; si havia alguem na porta do Club Naval, disse que não viu; si a testemunha tendo aqui em sua presença o denunciado Joaquim José da Silva, reconhece nelle algum dos individuos que estiveram no local na occasião do delicto; disse que no local do crime só tinha duas pessoas além da victima, não reconhecendo entre os dois o que lhe é apresentado; si a testemunha viu o mulato a que se referiu só ou acompanhado, quando na rua Barão de S. Gonçalo; disse que não sabe.

Perguntado pelo sr. Evaristo de Moraes, advogado do dr. Mendes Tavares, si vira, no dia alludido, pela primeira vez, a pessoa que depois soube ser o dr. Mendes Tavares; disse que sim; si a mesma pessoa, na occasião do conflicto, tinha ou não a cabeça coberta pelo respectivo chapéo; disse que não póde precisar si o dr. Mendes Tavares estava de chapéo ou sem chapéo, tendo reparado apenas na physionomia; si, quando o automovel, guiado por ella testemunha esteve parado, permaneceu em frente ao local em que se dava o conflicto e si ella testemunha olhava directamente sem nenhuma interrupção para as pessoas que tomavam parte no conflicto; disse que coisa alguma o interrompia e que parou o seu automovel antes de chegar á rua Barão de São Gonçalo, de onde presenciou a scena que se desenrolava na sua frente, sobre a calçada; si os dois individuos que atiravam contra o que depois caiu, tinham as costas voltadas para o meio da Avenida ou para o lado do Theatro Municipal ou para o lado do Pavilhão Internacional; disse que os aggresores tinham as costas viradas para a Avenida; si a testemunha foi levada pela policia ao quartel da Brigada Policial e si alli lhe foi mostrada a pessoa que depois soube ser o dr. Mendes Tavares; disse que sim, reconhecendo agora o denunciado dr. Mendes Tavares como sendo o mesmo que lhe foi mostrado na Brigada; si lhe foram apresentadas outras pessoas para egualmente reconhecer; disse que não.

O accusado dr. Oliveira Alcantara deixou de fazer perguntas, por não ter se referido a elle a testemunha.

O sr. Evaristo de Moraes, advogado de Mendes Tavares; o dr. Oliveira Alcantara, denunciado como cumplice e o dr. Seabra Junior, advogado de *Quincas Bombeiro* e *João da Estiva*, contestaram o depoimento dessa testemunha.

A SESSÃO E' NOVAMENTE SUSPENSA PARA DESCANSO

Terminado esse depoimento, o juiz da 4ª pretoria, dr. Herculano de Souza Bandeira, suspendeu os trabalhos do summario por dez minutos.

Reaberta a sessão pouco depois, deu entrada na sala a testemunha informante Francisco Gomes de Mattos, porteiro do Club Naval e ferido ligeiramente por occasião do crime.

A TESTEMUNHA INFORMANTE CONFIRMA SUAS DECLARAÇÕES ANTERIORES

O sr. Francisco Gomes de Mattos, porteiro do Club Naval, ouvido pelo juiz, como testemunha informante que era, confirmou o depoimento que prestára ao dr. Fructuoso de Aragão, delegado do 5º districto policial.

Eram 4 1|2 horas da tarde quando o dr. Souza Bandeira deu por terminados os trabalhos.

OS AUTOS DO PROCESSO DOS ASSASSINOS DO COMMANDANTE LOPES DA CRUZ VÃO AO PROMOTOR

Como não houvessem comparecido as testemunhas arroladas na denuncia dada pelo promotor dr. Adhemar Tavares, srs. José Miguel de Carvalho, Luiz Lyra e José Lopes da S. Freire, o juiz mandou que os autos do processo baixassem a cartorio, afim de ser dada vista ao promotor, para que este requeresse o que fosse de justiça.

O dr. Adhemar Tavares vae pedir que sejam ouvidas as testemunhas restantes.

A RETIRADA DOS DENUNCIADOS

Os denunciados *Quincas Bombeiro*, *João da Estiva*, Mendes Tavares e o dr. Oliveira Alcantara, denunciado como cumplice, retiraram-se, os dois primeiros em carro da Detenção escoltado, e o dr. Mendes Tavares, em automovel, acompanhado dos mesmos officiaes que o levaram á 4ª pretoria.

O dr. Oliveira Alcantara que está abatidissimo, retirou-se só, da 4ª pretoria.

O policiamento

Para dirigir o serviço de policiamento na pretoria foi escalado o dr. Antenor de Freitas, delegado do 21º districto policial.

Na pretoria estavam dez praças de policia, sob as ordens do sargento Arthur de Oliveira.

Na rua, o policiamento era feito por dez praças de cavallaria, sob o commando do sargento Jesuino Corrêa de Sá.

Além destas forças, havia ainda na pretoria grande numero de agentes de segurança.

UTEIS E VANTAJOSOS CLUBS

Garantidos por lei

CARTA PATENTE N. 12

Club para chapéo de chile.
Club para roupas sob medida.
Club para capas de borracha.
Club para roupas feitas.
Club para guarda chuva.
Club para roupas de menores.
Club para chapéos diversos.
Club para roupas de cama e mesa.
Club para artigos de homens.
Club para roupas brancas.

Inscreve-se no club de roupas da casa Rio Triumphal, á rua do Ouvidor, 73, a prestações de 4$ por semana, os srs. prestamistas terão direito a 160$ em todos os artigos acima descriptos, e outras mercadorias do conhecido e barateiro estabelecimento.

Acha-se aberta a inscripção para o novo club que principia no proximo mez de novembro.

Fornecem-se prospectos e outras informações á rua do Ouvidor n. 73, Adjucto Ferreira, o mais antigo organizador de clubs.

Visitem o Rio Triumphal, examinem a especialidade de seus artigos e os preços baratissimos por que são vendidos.

POLITICA FLUMINENSE

Escrevem-nos:

"Corre como certo que a commissão executiva do partido chefiado pelo dr. Nilo Peçanha não incluirá na chapa do 1º districto, cuja séde é Nictheroy, nenhum politico desta cidade, e que os srs. Fróes da Cruz e coronel Leomil disputarão o terço. O criterio que a commissão vae adoptar para a organização da chapa, será o da historia politica na quadra da luta entre os srs. Backer e Nilo, e, nessas condições, só farão parte da chapa official aquelles que nunca abandonaram o vice-presidente da Republica; e, por isso, não podem ser candidatos officiaes nem o dr. Fróes, nem o coronel Leomil. Mas, pergunto eu, e commigo perguntam todos: Nictheroy não tem o direito de fazer incluir na chapa official de partido um dos seus politicos militantes, como, por exemplo, os drs. Tavares de Macedo, Santos Abreu e outros?

Nictheroy, durante a opposição ao dr. Backer, foi um dos baluartes do sr. Nilo, que sempre viu na luta, á frente de grande numero de amigos dedicados os drs. Macedo e Santos Abreu. E o resultado eleitoral será, incontestavelmente, um desastre para o governo do Estado, porque ninguem acreditará que a chapa official possa ter boa cotação em Nictheroy, mais uma vez abandonada pelos directores da politica."

EXTRAORDINARIA VENDA DE FIM DE ANNO

A Casa Estrella communica aos seus amigos e freguezes, que iniciará no dia 3 de novembro uma extraordinaria venda de fim de anno a preços positivamente tão reduzidos que ficará sem exemplo entre as suas congeneres.

RUA OUVIDOR N. 134

Communicou-se ao Supremo Tribunal Militar a resolução do presidente da Republica mandando collocar no numero um da respectiva escala o capitão de corveta José Libanio Lamenha Lins de Souza.

A TORRE EIFFEL

97 Rua do Ouvidor 99

Continúa a sua grande venda com abatimento real de 20 % em todos os artigos.

Preços liquidos de alguns artigos da secção de alfaiataria

Ternos de casaca, forros de seda	120$000
Ternos de smokings, forro de seda	100$000
Terno de sobrecasaca, frentes de seda	110$000
Ternos de fraque pretos e de côres a começar de	88$000

Visitem a Torre Eiffel e comparem os preços e qualidade.

O mecanico naval de 2ª classe Julio de Paula Costa obteve um mez de licença.

GAZETA ECONOMICA — Brinde aos assignantes, desde já, o "Almanach Brasileiro Garnier", para 1912.

Laboratorio Clinico — Reacção da syphilis. Exames de urinas, sangue, escarro, etc. Pharmacia Silva Araujo — 1º de Março, 11.

Obteve tres mezes de licença o aspirante do curso de machinas da Escola Naval, João Rodrigues da Costa.

50$ ternos sob medida, no rigor da moda. — Alfaiataria Cruzeiro — Rua Luiz de Camões n. 36.

CASA MONTEIRO — Quitanda 29 e 31. Tapeçarias e moveis baratissimos.

A SITUAÇÃO EM PORTUGAL

Informações sobre a invasão de Vinhaes pelos realistas

Um telegramma de Londres dá importantes noticias sobre os realistas

OUTRAS INFORMAÇÕES

Sobre os recentes acontecimentos passados em Portugal, o *Faro de Vigo*, publica as seguintes informações, com este titulo e subtitulos:

A SITUAÇÃO DE PAIVA E DA SUA GENTE — "Não é possivel conhecer, por emquanto, em todos os seus detalhes a historia do movimento iniciado na fronteira portugueza pelo capitão Paiva Couceiro, nem se sabe bem no momento em que escrevemos estas linhas, qual é a verdadeira situação das forças monarchicas.

Não obstante possuimos dados que nos permittem dar a conhecer interessantes pormenores da contra revolução monarchica.

Segundo as nossas informações, encontrava-se Paiva, no sabbado, em Vinhaes com todas as forças que penetraram em Portugal, formando uma só columna, composta de 800 homens.

Anteriormente haviam sustentado escaramuças com as forças republicanas, tendo havido algumas baixas de parte a parte.

As praças de Chaves e Bragança não estiveram em nenhum momento em poder dos monarchicos.

O que deu logar a que se considerasse como certa, a occupação, foi que algumas pessoas que estavam ao facto dos planos dos invasores, teriam calculado o plano executado logo que souberam da entrada dos conspiradores em Portugal, julgando que o programma se havia de cumprir sem qualquer entrave.

Deve reconhecer-se que se não succedeu assim, a falta não é culpa de Paiva. O que parece certo, é que o movimento não se realizou, tal como estava planeado, em todas as suas partes. A gente que estava preparada em Zamora e Orense, passou a fronteira, mas não passou outra que devia fazel-o por algum ponto da provincia de Pontevedra. Esta força, compunha-se de uns 200 homens, perfeitamente armados e com 4 metralhadoras.

Isto, junto á descoberta e fracasso do *complot* do Porto, que por sua vez impediu a repercussão em outras cidades portuguezas, deu logar a que Paiva e Camacho não tivessem podido assenhorear-se de Chaves e Bragança e depois seguir triumphantemente a sua marcha em direcção ao Porto.

A situação actual dos invasores, não é, na verdade, a mais favoravel para elles; mas não fugiram á debandada, ou pelo menos não haviam fugido ainda no sabbado, segundo diziam as informações officiaes de Portugal.

Pelo contrario, propunham-se resistir no maior espaço de tempo possivel, á espera de algum acontecimento que viesse favorecer a sua causa.

Si, como entre elles se dizia, chegassem em frente de Lisboa os dois barcos de guerra que esperavam que deviam ter sido adquiridos no norte da Europa, as vantagens não se fariam esperar.

ALGUMAS BAIXAS — Nas escaramuças travadas entre monarchicos e republicanos deram-se algumas baixas, em ambas as partes.

Dos monarchicos, diz-se, que morreu o sr. Flores, distincto portuguez que esteve emigrado em Vigo.

Tambem se diz que ficou ferido com um tiro numa clavicula, o sr. Queiroz, que foi consul de Portugal, em Paris, dizendo-se que é grave o seu estado.

A mãe e uma irmã do sr. Queiroz estão expatriadas em Londres.

D. MANOEL E D. MIGUEL — Como terão observado os nossos leitores pelas noticias que ha dias publicámos, figuram entre os que tomarão parte no movimento muitos legitimistas portuguezes, partidarios do pretendente d. Miguel.

Acêrca deste falámos com uma determinada personagem portugueza, que nos disse que os legitimistas trabalham activamente em favor de d. Manoel. Este e d. Miguel estão de perfeito accordo, esquecendo agora as differenças que os separavam. No caso de triumphar a contra-revolução, d. Miguel poderia ir livremente viver em Portugal, pois seria suspenso o decreto de expatriação que pesa sobre elle e sua familia.

O SECRETARIO DE PAIVA — O secretario de Paiva Couceiro telegraphou ás 11 horas da noite de domingo a uma pessoa de Tuy o seguinte:

"Póde garantir que nossas forças bateram forças republicanas no dia 5 em Vinhaes, onde ficou arvorada a bandeira azul e branca. Hontem bateram novamente forças republicanas em Cazares. Estas fugiram, abandonando cavallos e armamentos. Noticias restantes falsas. Não tivemos baixas. O inimigo teve feridos e mortos".

O *Jornal do Commercio* publicou hontem o seguinte telegramma de Londres:

"*Londres*, 29 — De Lisboa, via Badajoz, receberam-se as seguintes noticias:

"Os jornaes lisbonenses commentam a inesperada apparição de um navio mysterioso em frente a Vianna do Castello.

Acredita-se que elle tenha trazido armamentos para os realistas ou para os navios que se diz terem sido por elles adquiridos.

Accrescentam as noticias que os realistas apenas esperam um momento propicio para atacar por mar a cidade do Porto e invadir, depois disso, o paiz.

O governo portuguez vae enviar um emissario aos estaleiros estrangeiros, para verificar o que ha de verdade em relação ás compras de navios que corre terem os realistas effectuado."

* * *

Pessoas chegadas de Portugal nas ultimas horas affirmam que dia a dia se aggrava a situação, que toda a gente vive numa atmosphera perfeitamente irrespiravel, pela acção dos carbonarios. Affirmam mesmo que são os proprios republicanos os primeiros a reconhecer a gravidade da situação, e a possibilidade de uma grande convulsão nacional.

O que dizem os nossos telegrammas:

REGRESSAM AO TEJO OS NAVIOS DE GUERRA

Lisboa, 30 — (*Directo*) — O governo determinou que regressem ao Tejo os navios de guerra que andavam em cruzeiro pela costa.

RETIRADA DAS FORÇAS MILITARES

Lisboa, 30 — (*Directo*) — Foi ordenado ás forças militares que estavam na fronteira que regressem aos respectivos aquartelamentos.

O EX-MINISTRO DO INTERIOR

Lisboa, 30 — (*Directo*) — Partiu para as provincias, em excursão de propaganda, o dr. Antonio José de Almeida.

O CONGRESSO REPUBLICANO

Lisboa, 30 — (*Directo*) — O Congresso do partido republicano, constituido pelos elementos historicos, tem realizado sessões diariamente, discutindo os progressos que tem feito o paiz sob o novo regimen governamental. Além disso, visa o Congresso traçar o programma futuro em bases democraticas e a acabar com os antagonismos que prejudicam as relações entre os homens republicanos. Na sessão de hontem, á noite, que foi tumultuosa, registrou o relatorio do directorio do partido sobre os acontecimentos posteriores ao 5 de outubro e approvou o relatorio apresentado pelo ex-ministro da Justiça, dr. Affonso Costa.

Alguns bloquistas abandonaram o Congresso, desinteressados das discussões.

O NOVO MINISTRO DA INGLATERRA JUNTO AO GOVERNO PORTUGUEZ

Lisboa, 30 — (*Havas*) — O dr. Manoel d'Arriaga, presidente da Republica, recebeu hoje em audiencia solenne, para entrega de credenciaes, o novo ministro da Inglaterra junto do governo portuguez.

Entre o ministro e o presidente foram trocados cordialissimos discursos.

O DIRECTORIO DO CONGRESSO REPUBLICANO ELEITO HONTEM

Lisboa, 30 — (*Havas*) — O Congresso Republicano elegeu hoje o novo directorio do partido, que ficou constituido pelos srs. Magalhães Lima (presidente), Pereira Osorio, José Caldas, Corrêa Barreto e Nunes da Matta.

GUARANÁ' IODO-KOLA
SOBERANO NAS MOLESTIAS DO ESTOMAGO, INTESTINOS, CORAÇÃO E NERVOS
TONICO DO UTERO

O fechamento das portas

Uma delegação composta de membros da Associação dos Empregados no Commercio do Rio de Janeiro, Sociedade U. C. dos Varejistas de Seccos e Molhados, Protectora dos Empregados no Commercio e Christã de Moços, conferenciou hontem com o general prefeito, no sentido de ficarem plenamente esclarecidos casos omissos da lei do fechamento das portas, ultimamente votada pelo Conselho Municipal.

Charutos Barão do Rio Branco e Casinos!

Casa Salgado Zenha

Grande venda annual grande reducções em todos os preços 90 e 92 — Ouvidor — 90 e 92

Charutos Alliança!!

Barão do Rio Branco, Casinos, Diplomaticos e Collibris, são charutos da Fabrica Alliança

Acha-se enfermo o 1º tenente Manoel Dias de Souza Lobo, ajudante de ordens do almirante chefe do Estado-maior da Armada.

Bem feitos, aromaticos, cinza linda!! os "Charutos Alliança" do Rio Grande do Sul

GAZETA ECONOMICA — Revista commercial, agricola, industrial e financeira — Rua da Candelaria 28 — Rio de Janeiro.

CAFÉ CAMARA

Sou puro, sou moido e estou moendo...

Loteria Federal 100:000$ por 4$000 em 1 de novembro.

GARAGE BERLIET TELEPHONE N. 2.394

Papaina Dr. Niobey Nas Diarrheas das creanças.

A viagem do presidente

Um telegramma do capitão de fragata Theodim Costa, commandante do *Barroso*, informa o almirante chefe do estado-maior da Armada da estadia daquelle vaso de guerra, desde ante-hontem, ás 5 horas da tarde, na enseada de Bracuhy, onde o presidente da Republica visitou demoradamente a cachoeira desse nome, fazendo-lhe os melhores elogios.

O marechal Hermes está passando bem de saude e se mostra satisfeitissimo.

Esta manhã s. ex. deixou o *Barroso*, afim de fazer uma pequena excursão ás cachoeiras de Santa Rita, devendo hoje, á noite, regressar a Angra dos Reis, a bordo do *Barroso*.

O capitão de mar e guerra Adelino Martins, chefe de gabinete do ministro da Marinha, e que faz parte da comitiva presidencial, regressou de Angra dos Reis, hontem, á noite, pela estrada de ferro.

A Luneta de Ouro — Ouvidor, 123 — Imagens, oratorios e artigos religiosos.

JOIAS O colosso dos sortimentos. Variedade em objectos de Arte. Preços sem competencia. Joalheria Adamo. Ouvidor 98.

Foi despachado pelo ministro do Interior o seguinte requerimento:

Dr. Ernesto de Freitas Crissiuma, professor ordinario da Faculdade de Medicina desta capital, pedindo relevação de faltas. — Dirija-se ao director da Faculdade.

Bebam Vinho Carnaval

Antarctica

1$000 réis, garrafa, em toda a parte

Ao chefe de secção da Alfandega de Maceió, Manoel Zeferino dos Santos, foram concedidos tres mezes de licença, em prorogação, para tratamento de saude.

Convida-se ao publico a visitar a grande Liquidação de calçados para homens, senhoras, rapazes e creanças, que faz uma das maiores fabricas desta praça, á Rua da Assembléa, 121 sem reserva de preços, tudo pelo custo de fabricação; mais de 12.000 pares para liquidar.

GAZETA ECONOMICA — Assignaturas, Brasil, anno, 20$; estrangeiro, 25$000.

NO JUIZO FEDERAL

O caso da Caixa de Amortisação

Mais façanhas do Cunha Surucucú a descoberto

TESTEMUNHAS COAGIDAS

Proseguiram hontem os trabalhos do summario de culpa dos implicados no caso da Caixa de Amortização, na sala de audiencias do juizo federal, presentes o dr. Vaz Pinto, substituto da 1ª vara, e o procurador criminal. Presentes os accusados, menos Vicente Collaço, internado no Hospicio, ao meio-dia deu-se inicio aos trabalhos.

Essa audiencia exprime muito bem quanto desceram os nossos costumes policiaes a que enormidade de abuso, de arbitrio e de violencia baixou ella, ao mando do celebrado sr. Cunha Vasconcellos. E' mais um desatino entre os muitos que vão sendo praticados diariamente pelo delegado auxiliar, comico algumas vezes, tragico outras... E' é possivel que perdure isto?

O facto, cuja narração vamos fazer, mostra em que pouca conta são tidas as garantias individuaes, como a Constituição, a despeito de suas liberaes disposições, póde ser impunemente tocada por qualquer beleguim policial, truculento e audaz. Não ha quem divirja de opinião a respeito dessa autoridade. Entretanto, menosprezando a lei, calcando-a a cada hora, violentando a honra e a liberdade de nossos concidadãos, ahi está ella, confiada apenas na protecção que lhe dispensa o governo.

Narremos os factos.

O procurador criminal requer

Estavam arroladas na denuncia 10 testemunhas numerarias e informantes, inquiridas todas. Requer o procurador criminal que sejam ouvidas mais quatro testemunhas, uma referida, o dr. Eugenio de Barros, o guarda civil Menezes, ordenança do dr. Cunha Vasconcellos, o agente de policia Eugenio Albernaz e Gustavo Saturnino da Silva. Iniciados os trabalhos, protestam os advogados da defesa contra as irregularidades, mórmente contra a acareação entre as

TESTEMUNHAS ARLINDO MARTINS E GUSTAVO SATURNINO DA SILVA

A primeira dessas testemunhas depôz no sumario; a segunda, nem neste, nem no inquerito. Pela ordem, protestaram o dr. Caio Monteiro de Barros e um outro advogado, visto o requerimento do procurador criminal lhes parecer contrario ao Codigo de Processo, tratando-se de acareação de testemunhas uma das quaes nem ouvida havia sido em qualquer phase do processo.

Levantada essa opposição, o dr. Vaz Pinto manda que se tome o depoimento das testemunhas, sendo ouvido em primeiro logar o guarda civil Menezes, ordenança do delegado auxiliar, o "Surucucú policial".

Oppõem contradicta ás testemunhas os advogados drs. Caio Monteiro de Barros e Manoel Rodrigues da Fonseca, requerendo o prazo necessario á comprovação. E' pelo juiz indeferido o pedido, deixando aos advogados o direito de contestação e passando a ouvir a testemunha.

O guarda civil Menezes refere, unicamente, que ouviu as declarações de Arlindo Martins ao dr. Cunha Vasconcellos a respeito do que narra a denuncia, imputando a Vicente Collaço a falsificação de papeis, com auxilio de Manoel Fernandes; e que, reunidos num botequim, á rua dos Ourives, os accusados, entre si, dividiram o producto dos recebimentos illicitos, causa do processo. Dada a palavra ao procurador criminal, finda a inquirição, faz o mesmo duas perguntas á testemunha. Pelos advogados é contestado o depoimento da testemunha, não só por falso, como por ser o encarregado da execução dos máos tratos e violencias padecidos pelos accusados e testemunhas, por ordem do delegado Vasconcellos.

Depõe em seguida a testemunha

GUSTAVO SATURNINO DA SILVA

dizendo, apenas, que ouviu as declarações de Arlindo Martins na policia, ás quaes se reporta, declarando haver estado Arlindo preso tres dias na sala dos agentes.

O sr. Cunha e Vasconcellos *é brando e até bondoso para com as testemunhas. Dá-lhes jantar, dinheiro e, acima de tudo, manda-lhes companhia!*...

Acabada a inquirição pelo juiz dr. Vaz Pinto, tiveram a palavra os advogados de defesa, depois de reperguntal-a o procurador criminal.

O dr. Caio, inquirindo a testemunha, esta declara que, dando-se um incidente entre os drs. Cunha Vasconcellos e Carlos Fernandes, por curiosidade entreabre a porta, ouvindo assim as declarações de Arlindo Martins. Diz ainda que, em attenção a si, o dr. Cunha Vasconcellos sempre cuidava muito bem de Arlindo, dando-lhe jantar da sua propria refeição, dinheiro de que necessitava e fazendo acompanhal-o por dois agentes até sua casa.

E' contestado o depoimento da testemunha, por contradictorio interessado na causa, falso, sendo ratificado o depoimento da mesma testemunha, que se diz inimiga de Collaço, contra o qual deporia com paixão.

ARLINDO MARTINS E' ACAREADO COM MENEZES E GUSTAVO SATURNINO

São lidos os depoimentos. Arlindo Martins sustenta com firmeza o seu. Addita-lhe a circumstancia de sua prisão desde o dia 28 ás 11 horas da noite, na Policia Central, para depôr. Chama de falsas as declarações do guarda civil Menezes e de Saturnino. As duas testemunhas confirmam o depoimento. O dr. Vaz Pinto quiz constatar apenas a ratificação do depoimento por parte final, omittindo a declaração final que diz respeito á sua prisão. Os advogados reclamam. S. ex. insiste em seu proposito, por isso ha um

APPELLO

dos advogados drs. Caio Monteiro de Barros e outro, á imparcialidade e rectidão do juiz, que termina deferindo o pedido. Estavam terminados os trabalhos.

E' A HORA DO SR. CUNHA E VASCONCELLOS

A testemunha Arlindo Lopes Martins, presa em sua residencia á rua General Pedra n. 188 ás 11 horas da noite de 28 do corrente, foi conservada presa até hontem, á hora de depôr. Ainda no Juizo Federal mantinha-se a sua prisão incommunicavel, sob a vigilancia do agente Albernaz e do official Djalma, da 3ª delegacia auxiliar.

Houve protestos dos advogados, impetrando *habeas-corpus* em favor da mesma.

Esse facto provocou varios incidentes, tendo o juiz dr. Vaz Pinto ordenado aos agentes que não prendessem a testemunha, depois de verificar a ameaça.

A prisão e incommunicabilidade da testemunha Arlindo foi communicada ao dr. Raul Martins, juiz da 1ª vara federal.

Ao juiz da 5ª vara foi impetrado um pedido de *habeas-corpus* em favor da testemunha Arlindo Martins.

Charutos...Charutinhos...Charutões! os da "Fabrica Alliança" do Rio Grande do Sul

CAFE' GLOBO, chocolate, bonbons finos e phantasias de chocolate; só de Bhering & C. — Rua Sete de Setembro n. 103.

Foram concedidos seis mezes de licença ao capitão de fragata honorario dr. Tito Barreto Galvão.

Charutos da "Fabrica Alliança" — Agentes e depositarios, Alhadas & Macedo. Rua 1º de Março n. 22, 1º andar, telephone 3.833

SCENAS E "FITAS"

O que aconteceu, hontem, ás 8 1|2 horas da noite, no predio n. 16 do Largo da Carioca

No pavimento inferior, "Bazar Francez Filial". Entra carinhoso pae de familia.

A elle se dirige cheio de delicadezas o caixeiro:

— Que deseja?

— Quero vêr bonecas, apezar de não brincar com ellas, mas, em casa tenho quem brinque...

— Sim, senhor, interrompe sorridente o empregado.

— Quanto custa esta boneca allemã? Sim, é allemã!

— E', sim, senhor. E' do custo de 45$000.

— E', mas eu tenho tres filhas. São, portanto, necessarias tres bonecas. Não poderiam dar-m'as por 100$000?...

O dialogo foi interrompido com a chegada do auto-ambulancia do Posto Central de Assistencia.

....

No 1° andar.

A' roda de envernizada mesa, lindamente forrada de panno verde,

— Quantas quer?

— Tres!

— E o senhor?

— Duas!

— E, lá?

— Eu me planto!

O quarto parceiro diz:

— Fujo. Não quero ficar com o bagaço!....

— Aposto dez!

— Suas dez, mais vinte!

— Suas vinte, mais dez!

— Suas dez, mais...

— Quanta gente a subir a escada! Que será?

Levantam-se. Um dirige-se á escada e volta satisfeito.

— Não é nada! E' o medico da Assistencia que vae ao 2° andar, com os enfermeiros.

....

No 2° andar.

— Ai Jesus! Eu morro!

— Mas, que é?

— Envenenei-me!...

— Nossa Senhora da Penha! E' preciso chamar a Assistencia!

Corre um dos moradores para a rua. Vae a um telephone e pede soccorro ao Posto Central de Assistencia.

A correr chega o auto-ambulancia.

Sobre a escadaria o medico de serviço, um academico, dois enfermeiros carregados com as malas.

Um reporter de policia se planta á porta, e, tranquillamente, se encosta ao humbral feito de granito.

Passa-se um quarto de hora. Desce o pessoal da Assistencia.

— Que foi doutor?

— Não foi nada!

— Como não foi nada?!... Houve uma tentativa de suicidio por envenenamento!... Qual foi o toxico?

— Não foi nenhum.

— Mas, não foi chamado para isso?!...

— E'-fita!... E' fita!...

Um segundo depois celeremente corria o auto-ambulancia pela rua da Carioca, com direcção á praça da Republica.

....

Num telephone da vizinhança.

— Allô, allô!

— Que deseja, meu senhor?

— Faça o favor de ligar ao 3° districto.

— Sim, senhor.

Passam-se dois minutos.

— Quem fala?

— O 3° districto.

— E' o commissario?

— Não, senhor. E' um guarda civil.

— Faça o favor de chamar o commissario.

— Sim, senhor.

Mais dois minutos.

— Quem fala?

— O commissario Teixeira Mendes.

— Aviso-o de que na casa n. 16 do largo da Carioca, houve uma tentativa de suicidio por envenenamento.

— Já vou tomar providencias, indo até lá.

E... acabou-se a historia.

O dr. Otto de Alencar communicou ao ministro da Viação que foram installadas 87 lampadas de arco nas ruas Visconde de Pirajá, Major Avila, Felippe Camarão, D. Luiza, Zulmira e Maria Romana.

Marcas para assignalar o gado

Ao ministro da Agricultura foram endereçados, por intermedio das collectorias federaes de São Gabriel, no Estado do Rio Grande do Sul, mais 60 requerimentos de criadores naquelle municipio, solicitando o registro e archivo das marcas que usam para assignalar o gado das suas propriedades, elevando-se a 2.665 o numero dos de egual natureza entrados até agora na secretaria da Agricultura.

Os requerentes de hontem são os srs.: Trajano Severo Fialho, Pedro José da Silva, Tolentino Madruga Peres, Alcides Vargas, Florisbello Albano Machado, Quintino Rodrigues, Maria Constantina Machado, Patrocinio José Vaz, Placido Peres & Irmãos, Alvaro José Xavier, Manoel Luiz Machado, Eugraria da Silva Senna, Vicente de Paula Campello, Esmeraldo Iriguray, Arthur José Xavier, Diamantina Madruga Peres, Clarestino Mello, Alexandrina Antonia da Silveira, Elzira Albano Camargo, Victalina Flores, Franklin Cardoso, Manoel Jeronymo de Bittencourt, João Ilha da Fonseca, Alberto Ilha da Fonseca, Horacio Antunes Porciuncula, Carlos Azevedo, Arthur de Souza Reis Filho, Antonio Carolo Schluter, Fausto Gonçalves Matta, Octaviano Madruga de Bittencourt, Vicente Severo Fialho, Trajano Fialho, Eufrazia Vargas, Francisco Severo Fialho, José Placido Fialho, Zeferino Manoel Pacheco, Bonifacio Peres de Oliveira, João Antonio da Silveira, José Severo Fialho, Constancia Pacheco de Vargas, Romão José Vaz, SSelaniza Sobreiro Fialho, Carlota Alves Gouvêa, Damazio Alves Gouvêa, Dyonisio Gouvêa, Manoel Antonio Camargo, Flora Maria da Conceição, Gregorio Alves Gouvêa, Zeferino Bittencourt, Horacio Porciuncula, (3), Maria Manoela Pacheco de Quadros, Julio João Pacheco, Aracy Pacheco & Irmã, Sulhero Vicente Pacheco, Bernardino da Silveira Pacheco, (2), Anastacio da Silveira Pacheco, Zeferino João Pacheco, José Antonio da Silveira.

O ministro da Viação officiou ao engenheiro fiscal das Obras de Melhoramentos do Porto de Santos, autorizando-o a consentir que a commissão de saneamento construa um canal de drenagem na zona de terrenos de marinhas cedida pelo governo da União á Companhia Docas de Santos, resolvendo, entretanto, o governo que as obras do canal projectadas não poderão impedir o prolongamento da muralha, quando opportuno.

Acompanhados do sr. Vivaldi Ribeiro, director do Banco do Brasil, estiveram hontem no Thesouro Federal, em conferencia com o ministro da Fazenda, os socios componentes das firmas desta praça Sotto Maior & C., Seabra & C., Oliveira, Azevedo, Barros & C., Siqueira Jorge & C., Santos Moreira & C., Raul Senra & C. e Affonso Vizeu & C., que levaram ao conhecimento de s. ex. as causas determinantes da preoccupação do commercio com relação á lei da rotulagem prestes a ser posta em execução.

O ministro recebeu-os com extrema gentileza e, ouvindo-os com a maxima attenção, reconheceu procedentes e justas as causas expostas, promettendo, depois de ouvir o presidente da Republica, agir com inteira justiça.

NOTAS DO DIA

Sobre a politica e administração do Pará, o sr. Lauro Sodré faz-nos importantes revelações

— Qual a impressão que v. ex. trouxe do Pará?

— Havia mais de dez annos que eu não ia á minha terra natal. A derradeira vez que a vira começava a envolvel-a esse crepusculo vespertino, a annunciar a longa noite pesada e sinistra de 8 annos, durante os quaes a politica pequenina, zanaga e dienta menosprezou e feriu os mais sagrados direitos do povo, tirando aos que não commungavam o mesmo credo dos homens do governo a liberdade de viver no recanto abençoado da patria, que lhes fôra berço. Não ha quem não saiba em todo o nosso vasto paiz o que foi esse periodo ominoso que atravessou o Pará, e do qual ainda agora ouvi falar os que em lagrimas recordavam os episodios dolorosos de tão infelizes dias, quando ninguem contava como segura a vida, quando a dôr e o infortunio pairavam sobre todos os lares, ameaçados a cada hora pela mão pesada e cruel de autoridades arbitrarias e perversas ou pela arma criminosa do facinora ao serviço de qualquer dos mandões.

E agora, ao voltar, em ancias de rever os meus queridos amigos e esses logares, onde se escoaram os mais felizes dias da minha existencia, senti bem que lá havia alguma coisa como os tons roseos de um crepusculo matinal a preannunciar melhores dias. Vivi cercado sempre por uma atmosphera doce e encantadora de affectos e de carinhos, quer em Belem, quer nas cidades e pontos do interior em que tive a fortuna de andar. E é de notar que de par com os testemunhos de solidariedade dos meus amigos politicos, que formam um partido coheso e forte, *partido de heróes*, como já lhe chamou uma folha de imprensa, que nos é adversa, eu recebi as provas de apreço, com que me distinguiram os homens, que lá agora mandam, e as demonstrações de estima com que me captivou o povo paraense.

Sendo assim, dados os sentimentos, que me enchiam a alma, quando parti, eu não podia trazer do Pará sinão essa grata impressão, que me ficou no espirito. E' uma terra que revive, é um povo que resurge e se levanta, reconquistando os seus direitos, em ancias de trabalhar na obra do refazimento material e moral de um Estado, cujos progressos seriam nesta hora notaveis si não fôra a desordem e o desastrado regimen anarchico que impediram o commercio e as industrias se alargassem, opp'rimindo essa porção do territorio brasileiro, cujas riquezas naturaes têm em todos os tempos maravilhado exploradores e viajantes estrangeiros.

— Pensa v. ex. que a actual situação tem raizes na opinião popular?

— O movimento politico que se operou no Pará só tem valor para os que sabem vel-o como a victoria de uma longa e indefessa campanha de opinião contra as faltas, os vicios e os crimes que lá iam alastrando, e que tinham chegado a impressionar a gente sã e honesta e a consciencia republicana do Brasil inteiro. De norte a sul eram conhecidos os detestaveis processos de governo, que vinham abastardando o regimen politico que nós adoptamos, e que, consoante a formula do famoso publicista francez, ha de ter por caracteristica essencial a virtude.

Contra a immoralissima empreitada, organizada pelo syndicato de politiqueiros, que, sem escrupulos e sem pudor, enricavam da noite para o dia, tinha começado já sob o governo do saudoso dr. Affonso Penna a acção dos poderes federaes, fecunda e energica a intervenção do inesquecivel dr. David Campista, que, como ministro da Fazenda, encontrou em dois honrados e zelosos funccionarios de fazenda auxiliares valiosos da sua tarefa de moralização administrativa. O programma de governo do honrado marechal Hermes da Fonseca levantou a opinião publica no meu Estado, dando-lhe novos alentos, e gerando a convicção de que não poderiam contar com o seu apoio os que tramavam a ruina moral da Republica. Dahi, essa agitação, que foi a crescer, bella manifestação da força real, que nas democracias revela a vontade soberana do povo, e que das ruas e das praças publicas chega aos palacios dos que governam, e são capazes de ouvir as explosões da alma popular, para obedecel-as. E só acertam os que sabem governar assim o povo pelo povo.

O dr. João Coelho foi nesse momento o homem necessario para a transformação que havia de se operar fatalmente *par en haut* ou *par en bas*. Isso o recommenda á estima publica na terra, que elle serviu, prestando-lhe o melhor dos serviços, libertando-a da oppressão, que a entorpecia e atrazava, desacreditando-a como a nesga da patria, donde as leis e a moral viviam banidas, feita na phrase do grande epico portuguez: mãe de vilões ruins, madrasta de homens honrados. O governador do Pará foi bem o instrumento de uma obra, que póde ser para o seu nome uma gloria, si elle souber leval-a ao seu termo, completando-a, libertando-se da influencia malefica de elementos incapazes de figurarem como auxiliares de uma tarefa, que só póde dar glorias a um nome, si tiver como fecho e remate a reimplantação de um regimen, em que os actos politicos sejam inspirados pelas regras e principios da sã moral. Si essa linha de conducta não fôr quebrada, certo não se irão de cortar as raizes que prendem a actual situação ao povo que vezes diversas tem dado mostras das esperanças que acalenta de ver cessarem de vez os processos de administração e de governo, que lhe acarretaram os dias de infortunio e de miseria sem conta que viveu.

— Sob o ponto de vista da economia e finanças do Estado, quer actualmente, quer de futuro, que pensa v. ex.?

— Documentos officiaes dizem, melhor do que eu poderia fazel-o, ácerca da situação economica e financeira do Estado.

Ahi está a mensagem de 7 de setembro do corrente anno, dirigida pelo dr. João Coelho ao Congresso Legislativo do Estado.

Nella está dita a verdade inteira sobre a situação angustiosa que o Pará está atravessando, escasseando-lhe os recursos pela crise a que chegou a industria da borracha. E, como é sabido, trata-se de um mal agudo, cuja cura ninguem será capaz de operar num relance, por milagre, e que só com o decurso do tempo, postas em pratica medidas que formam um systema, poderá findar.

A acção do governo será em tal caso indispensavel e é urgente. Si em toda parte, mesmo nos paizes onde mais parecia entranhado o individualismo, e onde os pregoeiros da chamada escola liberal clamavam contra a intervenção dos governos no campo da actividade industrial e commercial, si mesmo nesses paizes agora dominam normas de conductas contrarias, cada vez mais se avolumando a corrente intervencionista, como esperar que entre nós os poderes publicos se desinteressem do estudo e da solução dos problemas economicos quando não ha aqui esse espirito de iniciativas, que caracteriza os povos anglo-saxões, e quando tambem não existe esse fecundo espirito associativo, que em outras partes produz assombros, nos campos da actividade humana?

De longa data aliás vêm sendo apontados os males, que, mais uma vez, nos affligem, indicadas com precisão as suas causas.

Aqui está, por exemplo, e de meu punho, um documento official, em que eu dizia em 1895 o seguinte:

"Em dez annos a nossa agricultura desalentada e rotineira não deu um passo. Não é de hoje que neste Estado se clama a beneficio da lavoura, pedindo aos poderes publicos medidas que sirvam de levantar a industria da cultura do nosso feracissimo solo. E de parelhas com as solicitações a favor de providencias salvadoras para a agricultura estacionaria ou decrepita, anda sempre a grita contra a industria extractiva, que é a fonte principal, quasi unica da nossa riqueza."

Eu referia as palavras de um dos antigos presidentes da provincia do Pará, o sr. dr. Antonio Coelho de Sá e Albuquerque, o qual assim falava em seu relatorio de 1860: "Hoje as rendas da provincia são prosperas por causa dos direitos sobre a seringa; mas si por alguma eventualidade o preço deste genero baixar, as rendas descerão e a provincia, á falta de outros productos susceptiveis de imposição, ver-se-á em apuros para satisfazer as suas necessidades."

Não vejo como pessimista a situação actual do Pará. Penso ao envez que sairemos della. Embora isso venha a custar na terra onde é tão difficil receber e seguir as boas lições da experiencia, acredito que já agora todos envidarão esforços para sair da tremenda crise, que não é apenas estadual, que interessa directamente á União, a qual tem nessa industria e nesse commercio da borracha uma das suas melhores fontes de renda. Nem regateio applausos aos governos dos Estados do Amazonas e do Pará e ao governo federal pelo empenho com que estão pondo hombros á obra de implantação de medidas salutares, as quaes executadas com sabedoria e continuidade, hão de, em tempo, fructificar, assegurando ao extremo norte a sua opulencia. Parece que chega afinal a hora da realização pratica de um systema de providencias, que nós sempre indicamos como essenciaes para garantir a industria de que principalmente vivem o Pará e o Amazonas. Muitas das que andam acertadamente adoptadas muitas foram apontadas na these por mim apresentada ao Congresso convocado pelo Club de Engenharia em 1900, e consagrada ao estudo das industrias extractivas.

O Estado póde sair da crise, que tanto o arruina, aggravada pela situação em que se encontram os thesouros publicos. Disso é prova a série de artigos que appareceram no *Estado do Pará*, folha redigida por amigos do dr. João Coelho, artigos em que foi posta em publico a penuria do municipio de Belém, sob este titulo — *O descalabro municipal*. Os amigos do ex-intendente da capital nada disseram em contestação a taes assertos. E, como essa é fiel a pintura que tem sido feita da ruina em que estão muitos municipios, sem que nelles se veja uma obra que atteste a boa applicação dos dinheiros publicos.

Dadas as fontes abundantes de riqueza que podem ser com vantagem aproveitadas não ha como desalentar, porque agora recebemos esta tremenda lição dos factos, graças ás leis inexoraveis e fataes, que regem o mundo economico. Isso em boa parte é o castigo da nossa imprevidencia.

Saibamos fazer-nos fortes, todos os que sinceramente queremos o desenvolvimento da terra, que é nossa, e ella nos dará em paga do trabalho e do esforço a riqueza, que nunca deixa de vir á mão do homem, laborioso e intelligente, pondo em proveito as energias do seu braço e as luzes com que a sciencia lhe illumina o cerebro.

Que não esqueçam nunca, porém, os que governam que o progresso não surge sinão lá onde a ordem moral domina pelo respeito com que são cumpridas as leis e pela distribuição severa da justiça, garantias necessarias á vida e á propriedade dos que vivem dos seus labores.

— E quanto á politica, restringindo-se este conceito ás questões de ordem partidaria?

— Vezes diversas tive ensejo de dizer o meu pensamento quanto á situação actual da politica do Estado. Devo aos redactores de dois importantes jornaes desta capital, que tiveram a gentileza de entreter ligeiras palestras comigo logo que cheguei, o ver esse meu pensamento dado á publicidade aqui. Nós, que constituimos o partido republicano, que desde 1897 vem combatendo o bom combate pelas causas da sã politica republicana continuamos fortes e unidos. Disso é prova o banquete politico, que nos congregou nas vesperas da minha partida de Belém.

Deante de nós existia o aggrupamento dos que obedeciam as ordens do governo, e que eram dirigidos pelo sr. Antonio Lemos. Toda essa gente, após o rompimento, de que resultou a queda daquelle cidadão, tem offerecido o seu apoio ao actual governador do Estado, que é hoje sem contestação o chefe politico do partido, onde, ao que parece, o sr. Antonio Lemos não conta mais nenhum amigo. Nos termos em que essa scisão se operou, sendo mais profundas as razões de ordem moral do que de ordem politica, que a determinaram, ninguem poderá comprehender o consorcio entre os que obedeciam á direcção do chefe deposto, e lhe seguiam obedientes o mando, e os que contra elle abriram essa campanha, de que a sua eliminação resultou. De tal feitio eram as coisas que os novos elementos politicos dominantes, numa hora se confundiram com a opposição, com quem concertaram a acção e conjugaram esforços, sendo sabido que nas homenagens feitas ao governador do Estado nas manifestações feitas aos seus actuaes auxiliares de mais valor e de maior prestigio, as acclamações do povo envolviam sempre os nomes dos chefes da opposição. E essa opposição era a força triumphante no decreto soberano, que mudou a ordem das coisas publicas, ferindo de morte moral os homens responsaveis pelo descredito a que chegára o nome de um Estado, que nos primeiros annos do regimen republicano exerceu verdadeira e real influencia nos destinos da nossa patria, e na direcção dos negocios politicos da União.

Ha um terreno em que nos podemos encontrar todos nós, os que temos programma politico, e os que não têm nenhum programma: é o terreno da moralidade. Nesta hora o que é urgente no Estado do Pará, a primordial das necessidades que se lhe impõem é a regeneração moral de um povo. E nesse terreno, a opposição, que conta em seu seio espiritos de eleição e tantas almas limpas e consciencias sãs, dará ao governo o melhor dos concursos, como até aqui lhe tem dado, para proseguir na missão que se traçou.

Si a direcção da politica houver de ser sabia, ella caberá aos homens de bem e de bom senso. E esses não podem ser muitos dos que ainda agora assediam o governador do Estado, impedindo a sua acção benefica e creando embaraços á realização do seu programma.

Mais de uma vez trocámos idéas e palestrámos sobre as necessidades do nosso Estado. Faço justiça ás suas intenções, e acredito que elle levará ao cabo a obra que encetou. Para que o faça com acerto não lhe faltará o concurso dos que, não lhe pedindo favores, têm o direito de esperar que se lhes garantam os direitos. Os partidos politicos não se fazem nem se desfazem por actos decretorios, quando não são meros ajuntamentos de individuos agrupados por interesses em derredor de pessoas. A vida del'es, as suas origens e transformações dependem dos successos historicos. São factos sociaes. E' a acção do meio que lhes marca o rumo e o destino. Assim nem sempre é possivel prever a direcção que hão de tomar as coisas politicas. A previsão, que é a caracteristica do saber positivo mais do que em nenhum campo de sciencia, e falha no terreno social, onde ha até quem conteste a existencia de leis scientificas.

O que o actual governador do Pará está no dever de assegurar á opposição, que o reclama, como a fiel execução do programma, com que subiu ao governo o actual presidente da Republica, é o direito de ter palavra e voto no Congresso Nacional, no Congresso Estadual e nos conselhos municipaes, cooperando na obra do progresso da terra, que é de todos nós, e onde não podemos continuar a viver como cidadão para quem é letra morta a lei, que define e que protege os nossos direitos.

Nesse terreno é que a opposição agirá, contando com a boa vontade já expressa pelo governador do Estado de contribuir com o seu sincero e maximo esforço para que sejam dadas aos que, sendo seus adversarios tantas vezes já lhe têm prestado o apoio valioso dos seus applausos, todas as garantias sufficientes para que a opposição collabore na obra da direcção do Estado.

P.

USEM O
Chapéo Mangueira
Deposito: Carioca 40 e M. Floriano 131

A carestia da vida e as providencias do governo

A primeira reunião da commissão nomeada

Realizou-se hontem, no gabinete do ministro do Interior, a primeira reunião da commissão nomeada pelo governo para inquirir dos motivos que determinaram a carestia dos generos de primeira necessidade. Essa commissão é composta dos srs. drs. Moura Brasil, presidente, e dos engenheiros Mourão do Valle e Dias Martins, este do Ministerio da Agricultura e aquelle da Prefeitura.

O dr. Rivadavia Corrêa, ministro do Interior, expôz aos membros da commissão as razões que determinaram a acção do governo, em relação a este caso.

Depois de trocarem varias idéas sobre os meios de realizar o trabalho da commissão, accordaram os membros desta e o ministro em que fosse feita a divisão dos assumptos a tratar, pela ordem seguinte:

ao dr. Moura Brasil, caberá o estudo da alta dos preços dos cereaes, café, assucar, e bem assim do que se relaciona com os transportes, impostos, etc.

ao dr. Mourão do Valle, incumbirá o estudo do que diz respeito ao funccionamento dos matadouros, açougues, gado em geral, etc.;

o dr. Dias Martins se encarregará de estudar o funccionamento dos mercados, na parte referente á alta de preço das fructas, verduras, lenha, etc.

Dentro de breves dias a commissão reunir-se-á novamente no mesmo local, para apresentar uma exposição dos seus trabalhos.

A TORRE EIFFEL
97 - Rua do Ouvidor - 99

Continúa a grande venda de vestuarios e todos os artigos para meninos de 2 a 14 annos, com abatimento real de 20 °|° em todos os preços.

O patacho "Jayme" perdeu-se totalmente na barra do Rio Grande do Sul

O almirante inspector de portos e costas recebeu ante-hontem um telegramma, do commandante da barra do Rio Grande do Sul, communicando-lhe que o patacho *Jayme*, da praça de Pelotas, procedente da Bahia, com 14 dias de viagem e em consequencia de densa cerração, deu á costa E. S. S., do pharol da referida barra, encalhando ácerca de 200 metros da praia.

Informava aquella autoridade o salvamento de toda a tripulação do patacho, achando-se toda essa gente na praia, aguardando soccorros, os quaes seriam levados por um rebocador, que estava a partir logo que suspendesse um pouco a grande cerração.

O referido rebocador, munido de salva-vidas, levará instrucções para o salvamento daquelle navio, que lhe constava já ter atravessado.

Hontem, pela manhã, o almirante inspector de portos e costas recebeu um novo telegramma, communicando-lhe terem sido infructiferos todos os trabalhos para o salvamento do patacho, que está completamente perdido, com todo o seu carregamento.

O *Jayme* nunca esteve no porto do Rio de Janeiro.

Clubs Langgaard
Pianos, machinas de escrever, bicyclettas e gramophones. — Ourives, 45.

Café Cruzeiro, o mais puro e saboroso, kilo 1$600 rua Marechal Floriano n. 142

Impotencia Cura radical sem o auxilio de drogas. Informações GRATIS verbaes ou por carta. Dr. M. F. Sanden, largo da Carioca 15, 1° andar — Rio

Gottas Virtuosas DE ERNESTO SOUZA
Curam: hemorrhoides, males do utero, ovarios, urinas e as proprias Cystites.

CIGARROS CONCURSO VEADO
Ponta de cortiça mistura a 300 réis

FIGURAS DO PASSADO

As duas primeiras imperatrizes do Brasil

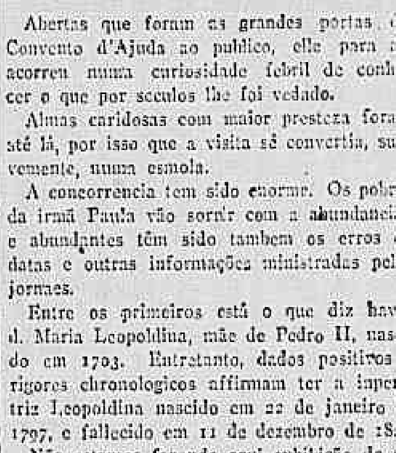

Abertas que foram as grandes portas do Convento d'Ajuda ao publico, elle para ali acorreu numa curiosidade febril de conhecer o que por seculos lhe foi vedado.

Almas caridosas com maior presteza foram até lá, por isso que a visita se convertia, suavemente, numa esmola.

A concorrencia tem sido enorme. Os pobres da irmã Paula vão sorrir com a abundancia; e abundantes têm sido tambem os erros de datas e outras informações ministradas pelos jornaes.

Entre os primeiros está o que diz haver d. Maria Leopoldina, mãe de Pedro II, nascido em 1703. Entretanto, dados positivos e rigores chronologicos affirmam ter a imperatriz Leopoldina nascido em 22 de janeiro de 1797, e fallecido em 11 de dezembro de 1826.

Não estamos fazendo aqui exhibição de saber ou de memoria fidelissima, não; tudo isso vem a proposito dos retratos, que hoje publicamos, de d. Maria Leopoldina Josepha Carolina, archiduqueza da Austria, princeza real do Reino Unido de Portugal, Brasil e Algarves. E' o do alto da gravura.

Aproveitamos, tambem, a occasião para estampar a photographia de d. Amelia de Leuchtenberg, 2ª imperatriz do Brasil, uma linda creatura, que desempenhou papel importantissimo na historia nacional.

ALFAIATARIA LONDON
Ternos de casemiras inglezas
AVIAMENTOS DE 1ª QUALIDADE
SOB MEDIDA 40$ A 60$000
RUA URUGUAYANA, 136 — Registrado

O ministro do Interior recebeu hontem o seguinte telegramma do ministro da Marinha:

"Lazareto, 29 — Na minha excursão á ilha Grande, tive occasião de visitar o Lazareto, do qual sai maravilhado pela limpeza, asseio e ordem, em que é mantido pelo distincto director, dr. Alvim. Envio-lhe minhas felicitações."

TOSSE?
O Xarope do Bosque cura qualquer tosse.
Pharmacia Mallet—Frei Caneca 53.

Cigarros CLUB
VEADO—Com valiosos brindes.

O ministro da Justiça concedeu as seguintes licenças: de um anno, em prorogação, ao desembargador da Côrte de Appellação do Acre, Elisiario Fernandes da Silva Tavora; de egual prazo, ao coronel commandante da 40ª brigada de infanteria da Guarda Nacional do Maranhão, João Fernandes Marques; de 90 dias, em prorogação, ao professor da Escola Premunitoria Quinze de Novembro Leonidas Nelson Perdigão, e de 60 dias, tambem em prorogação, ao guarda civil de 2ª classe Antenor Gregorio de Carvalho Britto.

Hotel Freire
GUARATINGUETA'
Recommenda-se aos srs. viajantes este hotel, verdadeiramente modelo de seus congeneres. Além de excellente tratamento, ali encontram magnificas accommodações os srs. viajantes.
Dirigido por seus proprietarios, que só têm em mente tornal-o confortavel.

Aviso aos Damnificados pela Formiga
A Agencia Fornecedora FORMICIDA "SCHOMAKER", attende a de execução a pedidos para a extincção de formigueiros antigos ou modernos, para o que tem pessoal competente *Garante a extincção por completo*, cobrando-se apenas o formicida empregado RUA DA ALFANDEGA N. 68, moderno

JASPEINA COLOMBO
Liquido para limpar e dar côr ao calçado de lona, branca, kaki, parda, gris, etc.
Unico preparado que não suja a roupa.
A' venda em todas as casas de calçado e de couros. Depositario, A. J. Canario, rua 54.

Uma mulher desconhecida mutilada por um trem

O trem R. P. 1, do ramal de S. Paulo, passava hontem celere pela estação do Engenho Novo quando apanhou uma mulher de côr preta, pobremente vestida e que atravessava, inadvertidamente, o leito da linha ferrea.

A infeliz ficou completamente mutilada, sendo os seus despojos removidos para o Necroterio da policia, com guia da policia do 19° districto.

Tendo o facto occorrido ás 7 e 15 da manhã e feita a remoção do cadaver ás 3 horas, só á 1 1|2 da tarde isto é, cinco horas depois, deu entrada naquelle estabelecimento.

Bello serviço da Assistencia Policial!...

Clubs Langgaard
Pianos, machinas de escrever, bicyclettes e gramophones — Ourives, 45.

Calçado da Bota Fluminense é o melhor e mais barato. - Avenida Passos 123, canto da rua Marechal Floriano Peixoto.

Quereis tingir os vossos cabellos ou barba sem prejudicar a saude?
Usae a incomparavel **DUQUEZA** unica no genero.
A' venda em todas as perfumarias do Rio; em S. Paulo, Casa Lebre.

COISAS DE MUSICA

A proposito da letra do hymno nacional brasileiro

I

Está, de ha muito, entregue ao dominio da publicidade o hymno nacional brasileiro, de Francisco Manoel, com o novo texto poetico da lavra do sr. Osorio Duque-Estrada, nosso collega no *Correio da Manhã*.

O hymno, com a recente adaptação dos versos, impresso por conta da sociedade de propaganda do Brasil na Europa, já foi executado em Paris, sob a direcção do maestro Alberto Nepomuceno, em Genebra e Bruxellas. Reeditado aqui, fez seu ingresso nas escolas publicas do Districto Federal e no Instituto Nacional de Musica, onde ha sido, com muita diligencia, estudado. Não está longe, pois, de receber, com a sancção do governo, honras definitivas de canto official.

Lemos a seu tempo, os versos e, comquanto nos parecessem de accordo com as leis da metrificação, verificámos, não sem surpresa, que não quadram na musica do hymno.

Dado que o texto monarchico, incompativel com o estado politico hodierno, incidisse ainda no vicio de metrica, a nova letra soffre torturas de rythmo taes, que, desfigurada por completo, sob o revestimento melodico, faz da vibrante composição de Francisco Manoel um desconchavo litero-musical, a que o governo da Republica, a bem dos fóros artisticos do Brasil, não póde outorgar sua alta approvação.

O metro poetico, em linha geral, é o decasyllabo, arbitrado pela commissão revisora do hymno, cuja responsabilidade foi assumida, inteira, pelo maestro Alberto Nepomuceno, como se deprehende de uma carta que, em abril de 1909, dirigiu ao redactor de uma folha de S. Paulo. Nella dizia o director do Instituto, referindo-se ao texto antigo:

> "Esta letra, que não tem por onde se lhe pegue, tem estrophes com versos de sete e outras com versos de quatro syllabas, que foram applicadas ao verso musical de dez syllabas! Não comprehendo como Francisco Manoel o tenha feito!"

E pouco adeante:

> "Hymnos devem ser syllabicos, isto é, devem corresponder a cada nota, tanto quanto possivel, uma syllaba do texto, para que seja facil cantal-o."

Nestas linhas, o maestro Nepomuceno, condemnando a metrica dos primitivos versos, opta pelo decasyllabo, que elle reputa amoldavel ao hymno, pelo methodo syllabico.

Desde que se agitou a idéa de dar outra letra ao hymno nacional, dedicámo-nos ao estudo da obra de Francisco Manoel, estudo longo, meditado, paciente, que nos habilita a affirmar, com a mais decidida segurança, que o laudo emittido pelo illustre revisionista carece de fundamento.

O metro escolhido só tem falsas apparencias de adaptação ao hymno, porquanto, si ha verso que menos convem á sua constituição melodica e a seus accentos rythmicos — conforme iremos demonstrando, com o testemunho dos mestres da arte musical, e com as leis da poetica — é positivamente o decasyllabo.

Abalançando-nos a tanta empresa, de importancia muito maior do que se possa afigurar, nutrimos o honesto e sincero intuito de trazer o nosso debil concurso, para esclarecimento de um problema que, mão grado affirmações em contrario, o maestro Nepomuceno ainda não resolveu.

O fruto de nossas investigações musicaes e poeticas, que offerecemos á apreciação dos leitores, não alveja personalidades, convem relevar, pois nos não move espirito de opposição ao autor dos versos e ao egregio director do Instituto de Musica, ideador do schema poetico. Encaramos o texto architectado por um e posto em pratica por outro, tão sómente no ponto de vista da arte, analysamos-lhe a estructura metrica e rythmica em relação á estructura rythmica e metrica do hymno brasileiro.

E, si a nossa franca opinião nos collóca, em momentaneo, mas decisivo antagonismo com o maestro Nepomuceno, ella nunca nos fará deslizar da elevada e serena esphera da discussão artistica, para o terreno improficuo da desavença pessoal.

II

EURYTHMIA DO VERSO

Antes de encetarmos a analyse rythmica dos versos, comprovando a discordancia que reina entre os dois factores, melodico e poetico, é-nos mistér expôr, ainda que succintamente, os principios em que deve fundar-se a eurythmia do texto poetico.

Num trecho vocal, a musica, de indole analoga á poesia, para traduzir-lhe toda a força de expressão e sentimento, deve secundar com a maxima fidelidade o cadenciar do verso, de modo que o accento musical, assimilando o accento poetico, identifique os dois rythmos em um rythmo unico.

O modo por que essa convergencia de elementos dynamicos se effectúa, é multissimo variado em relação ao expoente syllabico do texto, o qual, subordinado ao molde musical, é susceptivel de multiplas fórmas rythmicas, como tambem de differentes dimensões, em seus desenhos melodicos. Uma mesma estrophe, por exemplo, de metro septisyllabo, tentando o estro de tres compositores, póde manifestar-se, e mui acertadamente, em themas, um de rythmo binario, outro de rythmo ternario, e outro de rythmo quaternario e com desenhos melodicos de tres, quatro ou mais compassos.

Dentre os themas que acodem á fantasia do musicista, adopta este não sómente o que melhor se lhe afigure traduzir a idéa poetica, sinão o que mais realce offereça ao elemento prosodico; porquanto, o menor deslocamento de accentuação, falsificando o sentido grammatical do texto, ou deturpando a essencia phonetica de um vocabulo, vem toldar a natural escorrencia do verso. Com tal requinte de justeza dynamica, a substancia poetica logra fundir-se com a fórma melodica num todo homogeneo, inseparavel, equilibrado.

Todavia, não é raro ver tão radical preceito posto em olvido por eminentes compositores de todos os tempos.

Os antigos, de quando em quando, immolavam o accento poetico no predominio do accento musical. Sobre uma estrophe escreviam uma dada melodia, á seguinte estrophe, de indole, por vezes, opposta á primeira, destinavam a mesma musica; e si no pospasto da phrase surgisse uma discordancia de accento, um troncho de rythmica, as coisas ficavam no mesmo pé; os compositores forravam-se nos collaboradores de aplainar as corcovas da metrica.

Modernamente, o phenomeno vae avultando, musicistas de responsabilidade descambam, por vezes, em excessos de nephelibatismo prosodico. Dir-se-ia que se comprazem em pirracear os rescriptos da arte poetica, creando desenhos melodicos em persistente divorcio com as accentuações do verso.

A que attribuir semelhante exquisitice? A' divergencia de theoria? Não: as leis da poetica, absolutas, immutaveis, não permittem revisões, nem collaboração de legisladores. A alma da palavra reside na intensidade com que lhe articulamos determinada syllaba. E o compositor, no pompear de sons, que traduzem o sentimento poetico, para lograr expressão mais efficaz, necessita de ser elle mesmo o destruidor dessa alma, o algoz dessa vida?

Não póde haver divergencia de opiniões; ha, ao envez, um facto que passasse, talvez, inobservado a olhos menos inexperientes que os nossos: os musicistas, resalvando numerosas excepções, com taes dislates, põem a descoberto o lado vulneravel da sua individualidade artistica, que é a penuria de preparo linguistico.

Fraqueza aliás commum á maioria dos que se dedicam á arte, já cultivando a technica de um instrumento já excogitando os segredos da harmonia e do contraponto, e, todavia, com cabedal literario modesto, abordam, na composição, uma disciplina por elles quasi ignorada.

E' uma verdade escaldante, esta, uma verdade que, no emtanto, affecta menos esses cerebros errantes na penumbra, do que aos homens da governança, descuidosos da instrucção secundaria dos jovens artistas.

A arte musical, entre nós, não se libertou ainda dos velhos moldes de tempos idos. O Instituto de Musica, remodelado, ha vinte e dois annos, pela Republica, despachou até ao presente, com diplomas e primeiros premios, uma phalange de instrumentistas cantores e compositores, e todos, o saber literario que de lá trouxeram, após longos annos de curso, foi o mesmo que para lá levaram, quando a matricula os admittiu como alumnos, pois, sabido é que, no tocante a ensino literario, aquelle estabelecimento federal os não póde adeantar um passo.

Assim, os neo-artistas, provisionados de um titulo de habilitação, mergulham nas ondas da vida social, com a fantasia povoada de sonhos e illusões, e com o cerebro ennevoado de vagas reminiscencias do que aprenderam nos tempos, bem longinquos, da escola primaria.

E, quando, rendidos aos encantos da musica vocal, ao amavel successo das melodias de camara, confiam á publicidade o producto do seu estro, a musica se desvém com a letra, seja ella em lingua viva ou morta, a grammatica leva seus piparotes, a poetica é maltratada, o verso é estropiado, a prosodia é deformada.

E, sómente após um largo periodo de tempo, decorrido por entre duvidas e decepções, o artista começa a convencer-se de que na musica vocal, os dois factores, melodico e poetico, são ramos de um mesmo tronco, alimentados pela mesma seiva, e que o musicista deve, sobretudo, ser poeta, não para dictar versos, mas para possuir a mais clara, a mais nitida intuição do que seja a eurythmia do texto poetico...

Enrico.

MARCENARIA TUNES
Ouvidor 87 — Mobiliario composto de 30 peças 1:980$000.

Massa de tomate é, A melhor da Companhia Manufactora de Conservas Alimenticias.

MAIS UM

Um sapateiro, cansado de bater sóla, resolve "bater a bota", disparando um tiro na cabeça

Antonio Pereira exerce a profissão de sapateiro e reside á rua Torres Homem n. 299 onde tem a sua tenda de trabalho.

Homem operoso, mas sem sorte, por mais que batesse sóla de manhã até á noite, os atrazos commerciaes mais se avolumavam.

Exhausto de tanto soffrer, Pereira resolveu não mais bater sóla, mas sim *bater a bota*, para o outro mundo.

Levantando-se hontem muito cedo, Pereira, com a idéa fixa do suicidio, pegou de um revólver e, encostando-o á cabeça, do lado direito, deu de dedo ao gatilho.

Um forte estampido ecoou pela casa e o infeliz, gravemente ferido, baqueou ao sólo.

Despertadas com o estampido do tiro, pessoas da casa correram a ver do que se tratava.

Deparando com Pereira ferido, correram a chamar o dr. Oliveira Menezes, que fez os necessarios curativos.

Como o seu estado fosse, porém, grave, aquelle facultativo fel-o remover para a Santa Casa, por intermedio da Assistencia Municipal.

A policia do 16° districto tomou conhecimento do occorrido.

Talheres e faqueiros DA Ourivesaria CHRISTOFLE
ISIDORO MARX & C., representantes.
138 — OUVIDOR — 138

Mello Tamborim, advogado. Quitanda 87, 1° andar.

O ministro da Viação recebeu os seguintes telegrammas:

De Victoria, 29:

"Agradeço muito penhorado solicitude com que v. ex. se dignou attender pedido constante meus telegrammas de 26. Affectuosas saudações. — *Jeronymo Monteiro*."

De S. Pedro da Aldeia, 29:

"Povo S. Pedro da Aldeia agradece v. ex. serviço interesse tomado projecto desobstrucção e alargamento canal ligando bacias S. Pedro e Saco Negro. Confiamos no vosso patriotismo. Saudações. — *Felippe Pinheiro*, presidente da Camara."

Morphéa — «Nature et traitement spécifique de la lèpre», 1911, pelo Dr. Lara, «Etiologie et pathogénie de la lèpre, les poisons lépreux», 2ª edição, pelo Dr. Lara. Na livraria Garnier.

O Thesouro Nacional concedeu os seguintes creditos:

de 2:455$673, á Delegacia Fiscal de São Paulo, para attender ao pagamento da pensão de montepio que compete á menor Leonina, no periodo de 20 de setembro de 1891 a 31 de dezembro do corrente anno, e

de 4:800$000, á Delegacia em Alagôas, para pagamento de differença de soldo ao capitão reformado do Exercito, Manoel Emygdio.

Calçado Villaça
Chegou novo sortimento; fórmas chics! estylo americano. Rua Sete de setembro, 79.

Roupas para homens e meninos, por todo o preço; na rua S. Pedro, 22.

VERMIOL RIOS
(Salvador das creanças)
Vermifugo purgativo puramente vegetal, infallivel e inoffensivo. Preparado de Chrispim A. Rios. Approvado, patenteado e registrado.
Vende-se em todas as pharmacias e drogarias
Depositarios: SILVA GOMES & C. — RUA S. PEDRO 40 e 42

CLUB DA CASA BARBOSA FREITAS & C.
ARMARINHO — FAZENDAS — MODAS
Venda de mercadorias na importancia de 500$000, em 100 prestações semanaes de 5$000, com 100 sorteios e premios de 2 pianos novos. Prospectos e informações.
Foi sorteado hontem o socio n. 546
O Fiscal Dr. Antonio Augusto de Lima Junior.
136 — AVENIDA CENTRAL — 136

PELO TELEGRAPHO

A GUERRA ITALO-TURCA

O NOVO MINISTRO DA JUSTIÇA TURCO

Constantinopla, 30. — (*Havas.*) — Foi nomeado ministro da Justiça, Mendouh-bey.

OS TURCOS DE TRIPOLI RECEBERAM HONTEM IMPORTANTES REFORÇOS DO CONTINENTE

Roma, 30. — (*Havas.*) — Communicam de Tripoli, via Malta, que os turcos acabam de receber importantes reforços e que os officiaes italianos esperam brevemente novos ataques.

Nos differentes combates travados desde o dia 23 a 27 do corrente, os arabes tiveram cerca de quatro mil mortos.

A artilheria italiana está destruindo as casas dos oasis, onde os arabes resistem ainda encarniçadamente.

As autoridades militares expulsaram de Tripoli um jornalista italiano.

A SITUAÇÃO EM TRIPOLI

Roma, 30. — (*Havas.*) — Communicam de Tripoli que o dia de hoje passou-se em completa tranquillidade.

Entre os italianos de Tripoli ha a convicção de que a derrota dos turcos nos combates de 25 e 27 do corrante causou profunda impressão entre os arabes especialmente, na tribu Sathel, a qual, estaria resolvida a abandonar os turcos e a tentar approximar-se dos italianos.

As perdas do inimigo no combate de 28, na cidade de Homs, andam por trezentos mortos e maior numero de feridos.

UM SOLDADO ITALIANO QUE SE REVOLTA E FERE GRAVEMENTE UM CORONEL

Roma, 30.—(*Havas.*) — Communicam de Bolonha:

"Hoje de manhã estava formada, na parada do quartel para seguir para Tripoli, uma companhia do 35° regimento de infanteria. Subitamente, um soldado, chamado Caetano Musetti, saiu da fileira e começou a disparar tiros contra os officiaes que se achavam á frente das tropas, ferindo gravemente numa espadua o tenente-coronel Stroppa. Musetti foi agarrado e desarmado pelos seus camaradas que só não o mataram, porque os officiaes intervieram promptamente. Pouco depois do crime, Masetti foi conduzido para Veneza, onde será submettido ao julgamento de tribunal marcial. Parece que Masetti, aggredindo a tiros os officiaes, teve em vista fazer uma manifestação anti-militarista.

A companhia seguiu para o seu destino sem outros incidentes.

O estado do tenente-coronel Stroppa é muito grave."

TEME-SE A REVOLUÇÃO INTERNA DA TURQUIA

Constantinopla, 30. — (*Havas.*) — Tem-se como imminente a revolução interna no paiz.

Nas ruas de Smyrna foram affixados durante á noite cartazes atacando o *comité* União e Progresso.

PARTE PARA TRIPOLI UM DESTACAMENTO DA CRUZ VERMELHA

Constantinopla, 30.—(*Havas.*) — Com destino a Tripoli, está prompto a partir, um destacamento da Cruz Vermelha, composto de sete medicos e quinze enfermeiras.

O GENERAL CANEVA RELATA AS PERDAS SOFFRIDAS PELOS ITALIANOS, DE 23 A 26 DO CORRENTE

Roma, 30. — (*Havas.*) — O general Caneva telegraphou de Tripoli ao governo, communicando que as perdas soffridas pelas tropas italianas, desde o dia 23 até ao dia 26, inclusive, são as seguintes: mortos: treze officiaes e trezentos sessenta e um soldados; feridos: dezeseis officiaes e cento e quarenta e dois soldados.

Nota o general que a falta de proporção entre o numero de feridos e o de mortos, explica-se pelo facto de alguns destacamentos que combateram, nomeadamente o 11° de bersaglieri, terem sido atacados pelas costas, subitamente e a muita curta distancia, pelos rebeldes.

Communica tambem o general Caneva que as vagas abertas nos varios destacamentos, tanto em Tripoli como em outros pontos guarnecidos, já foram preenchidas.

A Convenção Sanitaria de 1904

BUENOS AIRES, 30.—(*Americana.*) — O Ministerio das Relações Exteriores vae enviar aos consules argentinos na Europa cópias da Convenção Sanitaria de 1904, entre a Argentina, Brasil, Paraguay e Uruguay.

O dique para os "dreadnoughts" argentinos

BUENOS AIRES, 30.—(*Americana.*) — Noticiam os jornaes que o grande dique para *dreadnoughts* no Porto Militar, deve ficar concluido em começos de 1914.

Um escandalo em Bagé

PORTO ALEGRE, 30—(*Americana.*) — Telegrapham de Bagé, informando que hontem, ás 11 horas da manhã deu-se ali um grande escandalo que, pouco depois, ficou convenientemente explicado.

Um homem nu percorria, áquella hora, a cavallo, diversas ruas da cidade, sendo apupado pelo povo que estacionava nas ruas. Um popular conseguiu atirar-lhe um ponche sobre os hombros e deter a marcha do cavallo.

Explicadas as coisas, veiu a saber-se que o homem chama-se Alcides Corrêa, e tinha ido tomar banho num arroio, com o seu cavallo, no qual tambem pretendia fazer entrar n'agua. Ao montar nelle, porém, já despido, o cavallo refugou, disparando em direcção á cidade, sem obedecer ao governo, pois tinha apenas um boccal.

O emprestimo de 5.500 contos

S. PAULO, 30 — (*Americana*) — Consta que a Municipalidade de Campinas ia tratar na sessão de hoje do emprestimo de 5.500 contos que pretende contrair.

As tropas imperiaes pretendem incendiar Han-Keou para evitar que essa cidade caia novamente nas mãos dos republicanos

CHANGHAI, 30 — (*Havas*) — Consta que as tropas imperiaes estão quasi dispostas a incendiar a cidade de Han-Keou para evitar que caia novamente nas mãos dos republicanos.

A situação na China

FOI PROCLAMADA A CONSTITUIÇÃO DO IMPERIO

Pekim, 30. — (*Havas.*) — Um edito imperial que acaba de ser publicado proclama a nova Constituição do Imperio, approva os desejos manifestados pela Assembléa Nacional, pedindo a organização de um ministerio, do qual, sejam excluidos os nobres e perdôa aos rebeldes.

AS TROPAS IMPERIAES SUFFICIENTES PARA PROTEGER OS ESTRANGEIROS

Pekim, 30. — (*Havas.*) — Noticiam Canton que o vice-rei notificou aos consules que as tropas imperiaes ali existentes são sufficientes para proteger os interesses dos estrangeiros domiciliados na provincia.

OS REPUBLICANOS TENCIONAM APODERAR-SE DE TIEN-TSIM

PEKIN, 30 — (*Havas*) — Communicam de Tien-Tsin que o *comité* revolucionario daquella cidade informou o commissario das alfandegas de que os revoltosos tencionam apoderar-se de Tien-Tsin e dali seguir para a capital do imperio.

OS REVOLUCIONARIOS ESTÃO SENHORES DE GRANDE PARTE DA ESTRADA DE FERRO PEKIN-HAN KEON

PEKIN, 30 — (*Havas*) — Os revolucionarios ainda estão senhores de grande parte da estrada de ferro entre esta capital e a cidade de Han-Keou. Por este motivo as tropas imperiaes que daqui têm saido ainda não se communicaram com o exercito legal do sul. Contra os revoltosos foram hoje enviados novos contingentes.

Muitos funccionarios mandchus preparam-se para fugir.

UM MISSIONARIO NORTE-AMERICANO FERIDO NO COMBATE DE HAN-KEON

PEKIN, 30 — (*Havas*) — Sabe-se de fonte autorizada que no combate do dia 27 do corrente em Han-Keou, ficou sériamente ferido um missionario norte-americano.

O novo ministro da Argentina junto ao Vaticano apresenta suas credenciaes

ROMA 30 — (*Havas*) — O papa recebeu hoje, solennemente, para entrega de credenciaes, o sr. Estrada, novo ministro da Republica Argentina junto da Santa Sé.

O sr. Estrada estava acompanhado pelo primeiro secretario da legação.

Entre o novo ministro e o pontifice foram trocados cordialissimos discursos. O papa exprimiu a esperança de que as relações entre o Vaticano e a Argentina se estreitariam cada vez mais.

Depois da cerimonia, o papa recebeu em audiencia privada o sr. Estrada que em seguida visitou o secretario da Curia, cardeal Merry del Val.

O sr. Heydebrand, de Breslan, analysou detalhadamente a questão marroquina

BERLIM, 30 — (*Havas*) — Num discurso que hoje proferiu em Breslau o chefe do partido conservador, Heydebrand, analysou detalhadamente a questão marroquina e qualificou de "sublime impudencia" a attitude da Inglaterra na occasião em que a Allemanha enviou um cruzador para o porto marroquino de Agadir, facto esse que deu origem ao incidente com a França.

As eleições no Paraná

CURITYBA, 30. — (*Americana.*) — Continuam a chegar resultados das eleições a que hontem se procedeu em todo o Estado.

O dr. Carlos Cavalcanti tem já 10.917 votos para o cargo de presidente do Estado.

Além dos resultados que hontem transmittimos, vieram mais os seguintes:

Palmeira, 216 votos; Paranaguá, 753; Clevelandia, 264; Lapa, 1.243; Palmeira de Porto de Cima, 99.

Naufragou o patacho nacional "Jayme"

PORTO ALEGRE, 30—(*Americana.*) — Naufragou no sabbado, na barra do Estado, proximo da costa, o patacho nacional *Jayme*, procedente da Bahia, donde trazia grande carregamento de sal para Pelotas.

O patacho *Jayme* trazia 14 dias de viagem.

O desastre foi devido ao nevoeiro que então reinava.

Sabe-se que a tripolação foi toda salva, mas o navio está inteiramente perdido, pois bateu num rochedo e abriu de meio a meio.

Desmentido

PARAHYBA, 30 — (*Americana*) — São absolutamente inveridicas as noticias da entrada de forças parahybanas no territorio de Pernambuco.

O governo deste Estado tem um convenio com o de Pernambuco para a entrada de forças no seu territorio, mas isso tão sómente em caso de perseguição de criminosos.

Para evitar explorações politicas, o governo parahybano resolveu suspender esse convenio até á passagem do periodo eleitoral naquelle Estado, tendo ordenado ás suas forças que não penetrem ali em caso algum.

Os republicanos hespanhoes protestam contra as torturas infligidas a presos politicos

MADRID, 30. — (*Havas.*) — Dizem de Valencia que os deputados republicanos insistem na existencia de torturas infligidas aos presos politicos que se acham na cadeia daquella cidade e pedem novo inquerito.

Effectuou-se na Inglaterra varias reuniões de ferro-viarios

LONDRES, 30. — (*Havas.*) — Em varias cidades importantes da Inglaterra, nas quaes effectuaram-se hontem reuniões de ferro-viarios, foram approvadas resoluções, rejeitando o texto do relatorio da commissão real, ameaçando os interessados declarar a gréve.

A situação no Pacifico

BUENOS AIRES, 30.—(*Americana.*) — *La Argentina* insere hoje um editorial, no qual, diz, a respeito da situação internacional do Pacifico, que a Republica Argentina tem mais interesses economices a defender na Europa do que na America do Sul, onde a sua orbita de acção é relativamente pequena. Termina *La Argentina*, aconselhando o governo a desinteressar-se da situação do Pacifico dando liberdade de acção aos outros paizes: que o governo do Brasil a resolva como quizer e si quizer.

SANTIAGO, 30. — (*Americana.*) — O ministro da Fazenda, sr. Pedro Montenegro, discursando na Camara dos Deputados, desmentiu que o governo pensasse em fazer nova emissão da papel-moeda, para completar o thesouro de guerra. Desmentiu tambem a noticia de que o governo tivese disposto dos fundos de conversão depositados na Europa, para destinal-os á acquisição de armamento.

Na cathedral de Meaux inaugurou-se o monumento de Bossue

PARIS, 30. — (*Havas.*) — Communicam de Meaux, capital do districto do mesmo nome, ter-se inaugurado na Cathedral o monumento eregido a Bossuet. Estiveram presentes vinte e cinco arcebispos.

O "Landesausschuss" alsaciana e a sua nova composição

BERLIM, 30. — (*Havas.*) — Dizem de Strasburgo que, de sessenta deputados que compõem a nova Camara da Alsacia-Lorena, cuja eleição se realizou ha poucos dias, vinte e quatro pertencem ao partido do Centro, onze são socialistas e dez pertencem ao "blóco" lorreno.

A commemoração dos mortos na Argentina

BUENOS AIRES, 30.—(*Americana.*) *La Nacion*, numa nota, critica a idéa de se destinar um dia para a commemoração dos mortos pela patria, no qual, as creanças das escolas prestariam todas as homenagens aos que morreram defendendo a Patria.

Diz *La Nacion* ser muito preferivel que as creanças estudem a historia patria e as materias dos cursos, porque, do contrario, passarão o anno inteiro em commemorações platonicas.

Buenos Aires teve ante-hontem um dia de chuva

BUENOS AIRES, 30.—(*Americana.*) — Choveu hontem, aqui, torrencialmente, durante todo o dia. Em todo o paiz, segundo noticias aqui recebidas, tambem as chuvas cairam copiosamente.

Os chilenos no territorio argentino de Nouquen

SANTIAGO, 30. — (*Americana.*) — *El Diario Ilustrado* denuncia, e pede providencias ao governo contra os máos tratos infligidos a cidadãos chilenos pelas autoridades do territorio argentino de Neuquen.

Paraguay na Escola Militar do Chile

SANTIAGO, 30. — (*Americana.*) — O ministro do Paraguay nesta capital, pediu ao governo o ingresso de alumnos paraguayos na Escola Militar chilena.

Um duello feliz

MONTEVIDÉO, 30. — (*Americana.*) — Realizou-se hontem um duello, entre o sub-chefe do Corpo de Bombeiros, sr. Ibarra, e o sr. Alberto Merino. Fizeram-se doze excellentes assaltos, saindo illesos os dois rivaes.

O calor em Porto Alegre

PORTO ALEGRE, 30—(*Americana.*) — O calor continúa fortissimo. Hoje o thermometro marcou 35 gráos.

Devido ao calor occorreu hoje, aqui, um caso de insolação, de que foi victima um operario. Soccorrido, porém, a tempo, está fóra de perigo.

O accordo franco-allemão sobre Marrocos

BERLIM, 30 — (*Havas*) — Consta que vae ser assignado amanhã o accordo franco-allemão sobre Marrocos.

Sociedade de Medicina e Cirurgia do Rio de Janeiro

Realiza-se hoje, ás 8 horas da noite, a sessão ordinaria desta sociedade, no Instituto Azevedo Lima.

A ordem do dia consta dos seguintes trabalhos:

1°, *Prenhez extra-uterina*, pelo dr. Leão de Aquino.

2°, *Salvarsan e beriberi*, pelo dr. Rodoval de Freitas.

3°, *Reacção de Wassermann*, pelo dr. Paulo Silva Araujo.

EXHUMAÇÃO

Por solicitação do dr. Edgar Jordão, delegado do 9° districto, determinou o chefe de policia se procedesse, no quintal da casa da rua Navarro n. 40, em Catumby, residencia do soldado de policia Antonio Ferreira da Silva, as necessarias pesquizas, por constar ter ali sido enterrado, por aquelle policial, uma creança nascida morta.

A exhumação está marcada para amanhã ás 6 horas da manhã.

VAGABUNDOS

Chamamos a attenção de quem de direito para as tropelias e damnos que vagabundos conhecidos andam commettendo nas proximidades da Santa Casa de Misericordia.

Durante o dia, no largo da Misericordia e publicamente entrega-se á malta a jogos prohibidos, quando não fazem explodir, no mar proximo, bombas de dynamite com o fim de pesca lucrativa.

...OS DESESPERADOS

No jardim da Gloria um estudante poz termo a vida com um tiro de revolver

Suicidio por amor

Ha algum tempo a esta parte, o estudante Heitor Guimarães, vinha entristecendo, motivando-lhe este estado d'alma a enfermidade de que soffria sua noiva, a senhorita Hermezilia Ramos, filha do sr. Fernando Gordoné Ramos, commerciante de nossa praça e residente á rua General Severiano n. 188.

Ultimamente, tendo-se aggravado os padecimentos da inditosa senhorita, mais se accentuaram as tristezas do seu noivo, o qual, teve occasião de fazer confidencias a amigos seus de que não poderia supportar o golpe, caso viesse a perdel-a.

Ante-hontem a tuberculose, a terrivel molestia, concluiu a sua obra de devastação no corpo da senhorita enferma.

Heitor Guimarães, acabrunhadissimo com a morte de sua noiva, depois de velar-lhe o corpo, até tarde da noite, nervoso e acabrunhado recolheu-se á casa de seu progenitor, sr. José Joaquim de Oliveira Guimarães, residente á rua Fernando Guimarães, em Botafogo, onde repousou um pouco.

Foi um resto de noite de horriveis pensamentos a que passou o infeliz estudante em casa dos seus parentes.

Logo cêdo levantou-se o moço academico e retirou-se, pretextando ir mudar de roupa na pensão Beaurejour, á praia da Saudade, onde occupava um commodo.

Só, em seu triste aposento de rapaz solteiro, mais uma vez pensando na eterna falta daquella a quem tinha destinado para companheira na vida, e cujo corpo seria enterrado ás 5 horas da tarde, dominado por um indisivel horror á vida, resolveu Heitor matar-se.

Depois de escrever tres cartas, em que explicava a sua tragica resolução, sendo: uma, ao chefe de policia, outra ao seu velho pae, e outra ao de sua morta amada; seguiu o tresloucado joven para a cidade, desembarcando no jardim do largo da Gloria.

Eram 7 horas da manhã.

Alguns empregados faziam a limpesa do pittoresco jardim, os bondes, carros e automoveis cruzavam-se, cheios de passageiros que procuravam seus affazeres. Mas, nem todos estes indicios de vida, nem mesmo a radiosidade da bella manhã de hontem, conseguiram apagar na mente do pobre moço os planos lugubres que tinha architectado.

Sem ser presentido pelo guarda entrou Heitor Guimarães em uma reservada daquelle jardim. Momentos depois, ouviu o empregado duas detonações partidas daquelle ponto.

Alarmado e sem poder comprehender o que se passava, o guarda com a chave de que estava munido abriu a porta, dando com o corpo do infeliz moço já sem vida.

Incontinenti foi chamada a policia, que compareceu, representada no commissario Sá, de dia ao 13° districto policial.

Esta autoridade depois de ter passado revista ao cadaver, não podendo conhecer a sua identidade, fez recolhel-o ao Necroterio da Policia.

Junto ao corpo do estudante achava-se um revolver imitação Smith and Wesson salibre 38.

No Necroterio foi reconhecido o morto pelo sr. Braga Reis, nosso collega d'*A Noite*, e pelo seu irmão dr. Gastão Guimarães.

O inditoso suicida fôra outr'ora empregado addido do Gabinete de Identificação e, actualmente, trabalhava na Directoria Geral de Saude, onde era geralmente estimado e considerado como um empregado trabalhador e dedicado.

O cadaver de Heitor Guimarães foi autopsiado pelos drs. Rodrigues Caó e Miguel Salles que attestaram como causa da morte "fractura do craneo com lesão do encephalo, resultante de ferimento produzido por arma de fogo, com hemorrhagia externa".

Depois de examinado, o cadaver foi transportado para á casa do tio do suicida, sr. Alfredo Baptista Cabral, á rua da Relação n. 43, onde se acha depositado em caixão de 1ª classe, na sala da frente do pavimento, transformada em camara mortuaria.

Dahi sairá hoje, ás 10 horas o enterro, que é feito as expensas do pae da victima, para o cemiterio de S. João Baptista.

VISITEM

A Popular Casa do Paz

7 SETEMBRO, 193

Formas para creanças, de 3$ a 8$, ditas para senhoras, de 4$ a 15$. Chapéus enfeitados para creanças de 8$ a 20$. Ditos para senhoras de 12$ a 50$000. Tudo pela metade do seu valor.

Para liquidar

(Reformam-se chapéus com perfeição.) Telephone 2179

LEQUES E LEQUES

Grande variedade; preços reduzidos

A. Gomes

T. S. Francisco de Paula 38

Morte repentina

Victimado por uma syncope cardiaca, falleceu hontem, repentinamente, na casa de commodos da rua do Riachuelo n. 112, Marcionillo Coutinho Gomes, branco, brasileiro, apparentando 50 annos de edade.

Tomou conhecimento do facto a policia do 12° districto, que fez remover o cadaver para o Necroterio da policia.

As autoridades dando busca no commodo occupado pelo morto, encontraram-o em completa ordem, havendo mesmo meticulosidade em seu arranjo. Foram apprehendidos os seguintes objectos: 1 caderneta da Caixa Economica, n. 340.603, com 2:000$000; 1 relogio com corrente de ouro, 2 libras esterlinas, 3 pences, 1 annel de ouro com um pequeno brilhante, 1 botão de ouro com brilhante, para peito, 1 alliança de ouro com as iniciaes M. L. C. — C. G.; 3$000 em nickel, 1 carteira de couro da Russia com 60$000, 1 par de botões para punhos, com quatro brilhantes; 1 pence-nez de ouro, 2 guardas-chuva de seda com castão de prata e 2 bengalas com castão de prata.

O corpo de Marcionillo foi encontrado sobre a cama, completamente nú, tendo uma das mãos sobre o peito.

Os demais moradores, além do nome, nenhuma informação mais puderam prestar, pois o fallecido era muito retrahido.

A policia, embora nenhuma suspeita tenha de se tratar de um crime, abriu, como cumpria, o respectivo inquerito.

Aos apreciadores de bons cigarros

Experimentem os deliciosos cigarros Penna Fiel, Jupe-Culotte, Mistura e S. Leopoldo Lavado. Unicos cigarros que não prejudicam a saude. 118, rua da Quitanda, 118

ZONOPHONES E DISCOS

Conde Luxemburgo, Toca e muitas novidades ... Casa Faulhaber, rua da Lapa, 11, Rio.

(• Theatros • Sports • Sociaes •)

"A Crise do Amor"

A brilhante *féerie* de André Brun e Candido Castro obteve um successo que de muitos annos se não vê nos nossos theatros. Sem falar no exito material, que foi absoluto, pois *A Crise do Amor* obteve, com as quatro primeiras récitas, quatro enchentes monumentaes, — ha que dizer sobre a unanimidade de opiniões da imprensa desta capital, que recebeu a peça o mais enthusiasticamente possivel.

Isso é rarissimo, o que prova que a *Crise do Amor* é uma peça interessantissima, a par de ser a mais luxuosa que nos tem vindo de Portugal.

Varias noticias, nacionaes e estrangeiras

CHANTECLER — Repete-se hoje no Chantecler, além do film Notre Dame de Paris a opereta *Amor de Principes*.

PALACE-THEATRE — "No proximo dia 4, como temos dito, estréa nesse theatro com *O conde de Luxemburgo*, a companhia Vitale.

THEATRO S. JOSÉ — Nas sessões de hoje dará o S. José a opereta *Manobras do Amor*, que vae pela certa ao centenario.

ESCOLA DRAMATICA — O general Bento Ribeiro foi hontem, ás 4 horas da tarde, assistir a aula de gymnastica da Escola Dramatica. A impressão que teve s. ex. foi a melhor possivel.

Os alumnos sob a direcção do professor Miguel Hoehrann, executaram varios exercicios e passos choreographicos.

O prefeito teve phrases de elogio para o director da escola.

Após a aula, a alumna Durini recitou um soneto de Raymundo Corrêa, que muito agradou a todos quantos a ouviram.

A senhorita Durini disse com arte e expressão articulando bem as palavras o que deixa perceber que será ella para o futuro um dos bons elementos do theatro nacional, desde que, estude com amor as cadeiras leccionadas na Escola Dramatica.

"O CHORO NUPCIAL" — Com este titulo o comediographo Alvaro Colás acaba de escrever uma nova peça de costumes nacionaes, em um acto, para a qual o maestro Adalberto de Carvalho, fez uns lindos numeros de musica, e o scenographo Jayme Silva, está pintando uns bellos scenarios.

O *Chôro Nupcial* será representado pela primeira vez, no Cinema Edison, a elegante casa de espectaculos da rua Dr. Dias da Cruz ns. 173 e 175 da estação do Meyer, no dia 17 do mez proximo, quando realiza seu festival artistico, a intelligente actriz Natalina Serra.

THEATRO S. PEDRO — A companhia Christiano de Souza dará hoje nesse theatro, em todas as sessões, o vaudeville *O homem das barbas*.

RIO BRANCO — Será representada hoje em todas as sessões do Rio Branco, a revista nacional *Pis Nú*.

APOLLO — Estréa-se hoje no Apollo, por sessões e a preços de cinema, a revista portugueza em 3 actos *A's Armas!*

POLYTHEAMA — Effectua-se hoje no novo theatro da rua Visconde de Itaúna, a primeira representação da opereta de Franz Lehar, *Amores de Jupiter*.

"CONDE DE LUXEMBURGO" — E' hoje a primeira do *Conde de Luxemburgo*, no theatro Carlos Gomes.

A peça está montada com todo o rigor e aprumo, pela empreza Paschoal Segreto, segundo nos dizem.

O que vae pelos cinemas e outras casas de diversões

Programma de hoje nos cinemas:

PATHÉ — Um unico film o grandioso Notre Dame de Paris ultima producção da casa Pathé.

PARIS — Tony simplorio, Erupção do Etna em 1911, Bébé protector de sua irmã, Actor como soldado, Servo infiel e Borboleta de Toió.

ODEON — O violino do sobrinho, O máo creado, Bébé protege sua irmã, Onde a Terra e o Mar se ligam, Fabrica de louça e Sole-mio, o apparelho cantante.

IDEAL — O sensacional film Notre Dame de Paris, além de outras novidades.

EDISON — O Meyer em scena, revista local.

CIRCO SPINELLI — Funcção variada, terminando com a farça *O collar perdido*.

HADDOCK-LOBO — O romance de um moço pobre.

SPORTS

A AVIAÇÃO

AERO-CLUB BRASILEIRO — Tem uma importancia capital para a existencia do Aero-Club Brasileiro a reunião annunciada para hoje.

Tratase da escolha e eleição do conselho deliberativo que, segundo os estatutos, deve eleger a directoria do Aero-Club.

A reunião está marcada para as 7 horas da noite, na séde da Associação da Imprensa, á rua da Assembléa n. 71.

SOCIAES

Datas intimas

Faz annos hoje a graciosa senhorita Marietta de Araujo Góes, filha do sr. Antonio Olavo de Araujo, conferente da Alfandega, e sobrinha do senador Manoel Góes.

—— Completou ante-hontem mais um anniversario natalicio a gentil senhorita Ignez Soares, filha do sr. Jacintho Soares.

—— E' hoje dia do anniversario natalicio do capitão Samuel Pacheco Maleval e de seu filho Paulo.

—— Completa hoje mais um anniversario natalicio a senhorita Alzira de Almeida, filha do sr. Francisco S. de Almeida, corretor.

—— Serão muitas as felicitações que vae receber hoje d. Leonor Cordeiro, esposa do 1° tenente Alcino da Rocha Cordeiro, por motivo do seu anniversario natalicio.

—— Faz annos hoje d. Maria Lurictina da Costa.

—— Passa hoje o anniversario do sr. Francisco José dos Santos, estimado empregado da secretaria da Guerra.

—— Faz annos hoje a menina Maria de Nazareth, filha de d. Maria Amalia Guimarães, agente do correio das Obras do Porto.

—— Faz annos hoje a senhorita Aracy Baptista Pereira, filha do dr. Jeronymo Baptista Pereira Sobrinho, clinico nesta capital.

—— Passa hoje a data natalicia de d. Therezina Nazareth de Menezes, esposa do capitalista commendador Francisco Bemfica de Menezes e mãe dos drs. Bemfica de Menezes, estimado clinico, e Nazereth Menezes.

—— Faz annos hoje a senhorita Noemia Bivar, filha de d. Josepha de Noronha.

—— Completou annos ante-hontem a interessante senhorita Maria Odette Hollanda, querida filha de mme. Leopoldina Hollanda. De'icada festa foi por ella offerecida ás suas innumeras amiguinhas, das quaes recebeu as melhores provas de amizade.

—— Completa hoje mais anniversario o capitão João Manoel de Andrade, funccionario da Prefeitura Municipal.

—— Commemorando hontem seu anniversario natalicio, o sr. Candido de Souza, chefe do escriptorio da fabrica de tecidos Confiança Industrial, em Villa Isabel, teve a justa medida do quanto é estimado no nosso meio.

Durante o dia affluiu á residencia do anniversariante crescido numero de familias, recebendo, até á noite, muitos telegrammas de felicitações.

* * *

Nascimentos

O lar do tenente do Exercito Raul Mello Muller de Campos foi augmentado com o nascimento de um galante filhinho, que vae receber, na pia baptismal, o nome de Raulino.

* * *

Diplomaticas

Parte no proximo domingo para Buenos Aires o sr. Castello Branco Clark, 2° secretario da legação do Brasil na Argentina.

* * *

Bellas Artes

Chegou hontem de S. Paulo o pintor Lucilio Albuquerque.

O que foi a exposição do joven artista na capital paulista já o dissemos — um successo ruidoso e franco.

O governo de S. Paulo adquiriu para a Pinacotheca de S. Paulo tres telas dessa exposição: duas de Lucilio e uma de Georgina Albuquerque.

Veiu ao Rio, Lucilio, especialmente para tomar posse do logar de professor da Escola de Bellas Artes, para o qual foi, ha dias nomeado.

* * *

Viajantes

Acha-se entre nós o valente confrade do *Diario do Natal*, dr. Augusto Leopoldo, um dos directores do partido opposicionista do Rio Grande do Norte.

O velho jornalista, caracter illibadamente honesto, que os proprios adversarios respeitam, já foi duas vezes injustamente depurado aqui na Camara, para onde o mandou o eleitorado do seu Estado. De combinação com outros chefes e correligionarios, sabemos que o dr. Leopoldo pleiteará a sua eleição para a futura Camara.

—— No paquete *Araguaya*, chegou hontem a Europa o commendador Ezequiel Carevelos Aréa, vindo da Hespanha, sua terra natal.

Ao distincto membro da colonia hespanhola entre nós, fizeram os seus patricios festiva recepção.

* * *

Commemorações

A Agencia Americana, commemorando o segundo anniversario do passamento do saudoso Alfredo De Ambrys, seu fundador, mandou collocar, ante-hontem, sobre o seu tumulo, no cemiterio de S. João Baptista, linda e custosa palma de flores naturaes.

* * *

Missas

Realiza-se hoje, na matriz da Gloria do largo do Machado, ás 9 1|2 horas, a missa mandada rezar por alma do dr. Francisco Pontes de Miranda, irmão do deputado Raymundo de Miranda.

* * *

Enterros

Realizou-se hontem, ás 9 horas da manhã, o enterramento do dr. Araripe Junior, tendo saido o feretro da rua Honorio de Barros para o cemiterio de S. João Baptista.

Ao saimento funebre compareceram muitos amigos e admiradores do morto, entre os quaes notámos os seguintes: ministro Guimarães Natal, senador Pedro Borges, dr. Oscar Lopes, dr. Alvarenga Peixoto, dr. Osorio de Almeida, Robespierre Trovão, deputado Augusto Lima, dr. Jovino Barral, dr. José Verissimo, dr. Enrico Cruz, dr. Jeronymo Coelho, dr. Jaguaribe Mattos, viuva marechal Niemeyer, coronel Tristão Araripe, Mario Costa, dr. Alencar Lima, dr. Mario Cardoso de Castro, dr. Elpidio de Mesquita, visconde de Castro Guidão e dr. Henrique Mamede.

O caixão estava coberto de grande numero de corôas de flores naturaes.

A familia do dr. Araripe Junior tem recebido muitos telegrammas e cartas de pezames.

Na Camara e no Senado foram feitas manifestações de pezar.

Falleceu hontem, repentinamente, o sr. Marcionilo Coutinho Gomes, saindo o enterro, ás 3 horas da tarde, do Necroterio da Policia Central para o cemiterio da Ordem da Penitencia.

—— Em carneiro temporario do cemiterio de S. Francisco Xavier, sepultou-se hontem o menino Araceli, filho do sr. Dermot Pimentel Feijó, saindo o enterro da rua Vista Alegre n. 39.

—— No cemiterio de S. João Baptista foram hontem inhumados os restos mortaes de d. Maria Emilia de Andrade Carneiro, casada, com 67 annos de edade.

O feretro saiu da rua General Caldwell n. 6.

—— Falleceu ante-hontem d. Hermezilia Ramos, com 23 annos de edade.

Seus despojos mortaes foram inhumados hontem no cemiterio de S. João Baptista, saindo o enterro da casa n. 188 da rua General Severiano.

—— Vindos de Bomsuccesso, sepultaram-se hontem, em carneiro temporario do cemiterio de S. João Baptista, os restos mortaes do sr. João Bento Esteves, solteiro, com 67 annos de edade.

A ESMERALDA

Importação directa de joias e relogios

Ultimos dias!!!! Occasião unica!!!

Por motivo de balanço e excesso de stock

REAL LIQUIDAÇÃO VENDAS PELO CUSTO

Joias e relogios por preços nunca vistos

Cordões de ouro de lei, a gramma . . . . 2$200

Relogios desde . . . . 3$500

TRAVESSA SÃO FRANCISCO, 8-10 -- TELEPHONE 839

Encontro de vehiculos

Dois feridos

Passava hontem, ás 9 horas da noite, pela rua Rodrigues dos Santos, conduzindo uma carroça carregada de pedra da pedreira Teixeira & Massini, o carroceiro André Monteiro portuguez.

Ao chegar á esquina da rua Machado Coelho alguns populares fizeram signal ao carroceiro afim de fazer para o seu vehiculo, o que não foi attendido, indo de encontro ao auto n. 351 guiado pelo *chauffeur* Manoel Antonio dos Santos, que descia essa ultima rua.

Do encontro sairam feridos os passageiros do automovel, sr. Julio Torres residente á rua Barão do Pilar n. 46, e d. Esther Torres Monteiro, moradora á rua S. Francisco Xavier n. 721, sendo o primeiro com escoriações no rosto e a segunda com contusão no peito e escoriações no rosto, deitando sangue pela bocca.

Os feridos foram soccorridos em uma pharmacia das proximidades do local do desastre, recolhendo-se depois ás suas residencias.

Do encontro resultou sairem bastante avariados o auto e a carroça.

A policia do 9° districto tomou conhecimento da occorrencia, prendendo em flagrante o carroceiro André Monteiro, culpado do desastre.

Um menor quasi envenenado com um tonico

O menor Clementino, de tres annos de edade, filho de Ismael dos Santos, residente no boulevard Vinte e Oito de Setembro n. 34 apanhando as pessoas de casa distrahidas tomou de um frasco contendo pós arsenicaes de Baordin e ingeriu uma grande porção.

Não resistindo á dosagem que, aliás é de um tonico, Clementino começou a manifestar symptomas de envenenamento.

Chamada a Assistencia, foi o menor Clementino posto fóra de perigo.

A policia local ainda ignora o facto.

Sempre os autos

Mais um desastre

Na madrugada de hontem, dirigia o auto de sua propriedade n. 684, o sr. Marien Arsène, levando como passageira sua esposa.

No largo da Segunda Feira, a uma manobra mal feita, foi o vehiculo de encontro a uma arvore, saindo do desastre seriamente machucados o motorista e a passageira.

A policia do 13° districto, tendo conhecimento do accidente, que prestou os primeiros curativos aos feridos, que seguiram depois para o Hotel da Tijuca, onde se acham em tratamento.

Aguas Mineraes

Legitimas Apolinaris, Vichy, Castello Moura, Selters, Perrier, Caxambú, Lambary, Cambuquira, Salutares, Magnesiana e S. Lourenço. Assembléa 78.

E. F. Central do Brasil

Vão servir: em Cruzeiro, o praticante Sebastião Datti de Abreu, e em Santa Cruz, o praticante Francelino de Oliveira.

—— Reassumiram os seus logares os telegraphistas: Alberto Fernandes Torres, de Juiz de Fóra, e Sebastião Victor de Oliveira, de Santa Cruz.

—— Apresentou parte de doente o telegraphista de Cruzeiro Sizinio da Penha Junqueira.

—— O dr. Paulo de Frontin despachou hontem os seguintes requerimentos:

Albino Leal Pereira — Attenda-se, de accordo com o regulamento. Arthur Thompson — Certifique-se o que constar. A. G. Fontes — Deferido. A' 6ª divisão para providenciar. A. Cazzoni — Idem. Armando Bazellar — Concedo. Antonio Theodoro da Silva — Attenda-se, de accordo com o regulamento; Eckrand Colmidt — Satisfaça a exigencia da secretaria; Custodio Simões do Nascimento — Proceda-se de accordo com o regulamento. Oscar Augusto Lugien — Concedo; Dr. Pedro Lima — Attenda-se por equidade, conforme a informação da 6ª divisão; Elpidio Raymundo de Oliveira — Concedo; Frederico Henrique — Acceito o fiador. Guiomar da Cruz Coulart — Certifique-se o que constar; Herm Stoltz & C. — Deferido á 4ª divisão para providenciar; Horacio de Oliveira Castro — Restitua-se ao requerente a quantia de 5$000; João Barbosa Ribeiro — Concedo com 75 olo de abatimento; José Henrique de Miranda — [illegible] de Andrade — [illegible] oito dias de accordo com o regulamento; José [illegible] — Concedo; José Ferreira de Souza — Idem; José Guimarães — Idem; L. B. de Al[illegible] — Deferido. A' 6ª divisão para providenciar.

—— Hontem, o movimento do gado embarcado nas diversas estações foi o seguinte:

Santa Cruz: recebidas, 606 rezes; Matadouro: abatidas 468; Cruzeiro: embarcadas, 271; Bemfica, "stock", 1.100; Sitio "stock", 560 rezes.

—— O dr. Frontin recebeu hontem da estação de Carandahy e assignado pelo chefe de trem M. 7 este telegramma:

"Estive parado cinco minutos kilometro 384, devido ter sido por mão criminosa collocadas sobre os trilhos muitas pedras e pedaços de madeiras, tendo estas com pouca elevação suas extremidades e que facilitaram descarrillamento que não houve por ter machinista parado em tempo."

—— Pela estação de S. Diogo foram importados ante-hontem 100.038 kilogrammas de mercadorias e encommendas tendo exportado 384.680 de mercadorias materiaes gado verde e encommendas.

A renda arrecadada no dia 26 do corrente foi de 1:907$000.

—— O dr. Frontin recebeu hontem da estação de Portella, e assignado pelo mestre das officinas o seguinte telegramma:

"Foi hontem feita experiencia luz aqui com grande resultado. Reina grande enthusiasmo entre povo logar e pessoal pelo grande melhoramento. Congratulo-me com v. ex."

—— Pela estação Maritima foram importados hontem 1.138.885 kilogrammas de mercadorias e carvão da Estrada, tendo exportado 500.406 de mercadorias diversas, minerio, milho, feijão e café.

A ficada deste ultimo producto foi de 10.593 saccas pesando 640.966 kilogrammas, tendo sido o rendimento dos despachos pagos e a pagar no dia anterior de 29:741$100.

—— Foram removidos para o serviço da estação de Cruzeiro, os telegraphistas [illegible] da estação de Cruzeiro, Sizinio de Paula Junqueira.

JARRAS PARA AUTOMOVEIS

Metaes finos, novidades para presentes. Artigos japonezes

Preços excepcionaes marcados em todos os artigos

PALACIO CRYSTALINO

73 — RUA GONÇALVES DIAS — 73

Varias notas do dia policial

Hontem, pela manhã, ao passar pela rua da Saude, nas proximidades da ladeira das Escadinhas, Manoel Osorio da Silva, foi attingido por uma pedrada, sem saber de onde ella partira.

Com o maxillar inferior fracturado foi mandado internar no Hospital da Santa Casa de Misericordia.

* * *

No armazem n. 6, do Cáes do Porto, o foguista José Marques de Lemos, foi apanhado por uma caçamba de carvão mineral, que lhe fracturou a coxa esquerda.

A victima, que é de nacionalidade brasileira, conta 19 annos, e reside á rua do Livramento n. 170, foi removida para a 2ª enfermaria da Santa Casa da Misericordia.

* * *

Tambem no Cáes do Porto, quando preparava subir para o armazem n. 13, o remador José Ferreira, portuguez caiu desastradamente, machucando-se bastante na perna esquerda.

Após curativos foi para sua residencia á rua da Harmonia n. 19.

* * *

Ao saltar de um electrico, que corria pela rua Marechal Floriano, fel-o tão ás pressas o carregador Alberto Moniz, que caiu e feriu-se na região occipital.

Depois de receber curativos na Assistencia foi para sua casa á rua do Nuncio n. 61.

* * *

Francisco Simões, brasileiro, de 29 annos, operario e morador á rua Sá n. 253, na Piedade, na casa de n. 121, da rua Conde Bomfim, lidava com umas barras de ferro, quando aconteceu uma dellas cair-lhe sobre o pé esquerdo, cortando-lhe um tendão.

Soccorrido pela Assistencia, foi Simões removido para á Santa Casa.

A policia local, a do 17° districto, na fórma do louvavel costume, o ignora.

O GATO

Uma novidade que vae alegrar os leitores do victorioso *Album de Caricaturas*. Essa espirituosa revista passará a publicar-se semanalmente, sob o titulo *O Gato*, e apparecerá quarta-feira, 1° de novembro, sem alterar a sua feição independente. *O Gato* vem disposto a arranhar meio mundo...

Assembléa fluminense

Em sessão de hontem da Assembléa Fluminense, foi approvado um substitutivo do sr. Horacio Magalhães, autorizando o poder executivo do Estado do Rio a reformar o ensino normal e secundario.

Foi tambem approvado o substitutivo apresentado pelo mesmo deputado, referente ao projecto sobre o regimento de custas do Estado.

Por esse substitutivo apenas soffreu alteração a tabella de custas do Juizo dos Feitos da Fazenda.

— Os trabalhos da Assembléa serão encerrados hoje, com uma sessão nocturna.

Ficou sem os musculos da coxa direita

No Moinho Fluminense trabalhava hontem o operario José de Carvalho, quando teve a coxa direita presa em uma engrenagem da machina em que trabalhava.

Do desastre resultou ficar a victima com os musculos situados no terço superior seccionados, bem como com lesão do periosteo.

José de Carvalho, que é branco, tem 31 annos, casado, portuguez, operario e residente á rua da Saude n. 315, foi soccorrido na Assistencia e removido depois para a Santa Casa.

!!! Compraram hontem?... Comprem hoje, Comprem amanhã, e comprem todos os dias na Casa Parc-Central; que, em camisaria e roupas brancas, perfumarias finas e artigos para presentes, não tem competidor.

Importação directa. Rua da Carioca n. 16.

VIDA ACADEMICA

FACULDADE LIVRE DE SCIENCIAS JURIDICAS E SOCIAES DO RIO DE JANEIRO

Reune-se hoje, ás 3 1|2 horas da tarde, em sessão especial, a congregação dessa Faculdade.

O DIA DE HONTEM NA CAMARA

O sr. Coelho Netto fez o panegyrico de Araripe Junior

Falaram sobre aposentadorias os srs. Irineu Machado e Antonio Carlos

VARIAS NOTAS SOBRE O CORRER DOS TRABALHOS

A sessão de hontem foi aberta á hora regimental, com a presença de 108 deputados.

Falaram na hora do expediente os srs. José Carlos, Celso Bayma, Coelho Netto e Thomaz Cavalcanti.

O sr. José Carlos apresentou um projecto sobre hygiene militar, autorizando o governo a mandar publicar um livro do dr. José Ribas Cadaval, podendo dispender a quantia de 30 contos.

O sr. Celso Bayma enviou á mesa duas representações: uma dos alumnos dos gymnasios de Santa Catharina e Rio Grande do Sul, e outra dos empregados da Alfandega de Florianopolis.

O sr. Thomaz Cavalcanti justificou um projecto reorganizando o corpo de veterinarios do Exercito.

O principal discurso da hora do expediente foi o que proferiu o sr. Coelho Netto, fazendo o panegyrico do illustre literato Araripe Junior.

Publicamos, em seguida, esse discurso, quasi na integra:

O sr. COELHO NETTO — Ainda não murcharam de todo as flores que a saudade deixou no tumulo de Raymundo Corrêa, e eis que a morte desce de novo sobre nós, levando um dos mais eminentes representantes da nossa cultura. Quero referir-me a Araripe Junior.

Posto que, não caibam no Parlamento os elogios literarios, tão alto soube esse brasileiro elevar o seu nome, quer como cultor das letras de pura ficção, quer como zelador das letras juridicas, que, seguramente, hade a Camara receber como deve as palavras que vou pronunciar em homenagem á sua memoria.

Alencar Araripe nasceu naquella terra adusta e fertil em heróes e homens de imaginação, que é o Ceará. Ahi fez elle os seus estudos rudimentares.

Lutador de tempera, como quasi todos os que nascem nessa terra de eternos conflictos com a natureza, Araripe Junior cedo se transferiu para Pernambuco, onde encetou o curso de humanidades. Ahi teve elle o seu primeiro deslumbramento literario — que decidiu de toda a sua vida e que, por assim dizer, fixou a sua vocação. Foi quando se deu o encontro da creança com o homem que, como diz um jornal de hoje, representava, então, na cultura literaria do paiz, o mesmo papel que o grande Goethe representou na Allemanha: esse homem era José de Alencar.

Defrontando com o laureado autor do Guarany, Araripe entendeu desde logo que devia seguir-lhe os passos. O desejo foi em pouco satisfeito. Araripe fez-se alumno affeiçoado do grande romancista cearense.

No Rio, para onde se transportou, em busca de horizontes mais largos, foi um dos proceres mais abnegados do glorioso movimento abolicionista, terçando armas valentemente na imprensa. No livro, não é preciso dizer o que elle foi. Trilhou todas as provincias da literatura e, posto que arraigado nacionalista, não descurou jámais a cultura do vernaculo. Distinguindo-se pelo mais requintado sentimento esthetico, foi, incontestavelmente, o nosso critico primaz, já pela largueza de vistas, já pelos methodos que adoptou, pela imparcialidade com que julgava, pelo colorido da sua prosa e pela paixão com que acompanhava o apparecimento dos novos. De coração sempre aberto, indicava aos moços o caminho seguro que deviam trilhar na difficil e ingrata carreira das letras no Brasil. Em sua obra literaria avultam o romance, a critica, o ensaio, a divagação philosophica e, mais ainda, os luminosos pareceres do jurisconsulto. Sente-se, em toda ella, a mão forte do artista disciplinado e correcto.

Como jurista, era um homem severo e de rija austeridade, incapaz da mais ligeira dobrez, seguro nos seus principios, recto sempre nas suas sentenças.

Desde que abandonava por um instante as locubrações juridicas, a que se dedicava de corpo e alma, passava por uma verdadeira transfiguração, deixando então transparecer e sorrir suavemente a alma do poeta que nelle havia. Nesses momentos, era um encanto ouvil-o. Versado em todas as philosophias, conhecedor aprimorado e apaixonado de todas as religiões, desdobrava o seu espirito em palestras verdadeiramente deslumbradoras.

Recordo que uma vez, tendo ido buscal-o á secretaria, no curto percurso dessa repartição ao largo de S. Francisco, viajei através do tempo e do espaço, embalado suavemente pelos encantos da sua palavra.

Trouxe-me elle desde os bambuaes sagrados da Velha ama, onde, a bem dizer, repetia as palavras consoladoras de Budha, o Mestre Perfeito, até aos outeiros da Galiléa; e, depois, como num vôo rapido, achei-me perdido entre os loureiros da Grecia, e, em seguida, na gelida Germania. A nossa palestra, eivada de pessimismo, veiu acabar em Nietshe. Dir-se-ia que se tratava de um pessimista amargo, á maneira do Ecclesiastes; mas não; era simplesmente um doce, um suave ironista.

Dizia que os seus conhecimentos se limitavam á literatura, mas possuia illustração variadissima e interessante.

Amigo, e bom, era elle tambem; homem da familia, dizem melhor que as minhas palavras as lagrimas que borbulham na sua casa; homem da patria, a sua obra ahi está.

Não o lamento; elle passou pela vida, deixando nella um rastro luminoso. Os homens de genio são como as estrellas de que os astronomos falam: estrellas que já não vivem, astros mortos ha millenios, cadaveres que deambulam na noite serena; mas que nos dão vida, porque são claridades que ainda nos illuminam; que passaram e viveram; partiram, mas estão presentes. Assim é elle, relembrado pela sua obra!

Educado no culto hellenico, não venho chorar numa campa; venho glorificar. Quero apenas que saia daqui um testemunho de pezar — pezar pelo homem que desappareceu, e não pelo espirito, que é eterno.

E' o que peço: um voto de pezar, que não sáe do meu coração, porque está no sentimento e na consciencia de toda a Camara. *(Muito bem. Muito bem. O orador é cumprimentado).*

ORDEM DO DIA

Houve numero para votações, mas não houve [illegible] para ser votada, com excepção apenas de duas redacções finaes.

Entrou, por isso, em discussão o projecto que determina ficarem com direito á aposentadoria, com todos os vencimentos, os funccionarios publicos que contarem mais de 30 annos de serviço, exceptuados os magistrados e militares de terra e mar, cujas aposentadorias continuarão a ser regidas por leis especiaes.

Sobre esse projecto fez algumas considerações o sr. Honorio Gurgel, proferindo dois longos e importantes discursos os srs. Irineu Machado e Antonio Carlos, este ultimo presidente da commissão de finanças daquella casa do Congresso, que respondeu a ambos os oradores.

Na impossibilidade de publicar na integra os dois orações que occuparam quasi toda a sessão de hontem, damos, em seguida, um desenvolvido resumo do importante debate.

O primeiro orador a occupar a tribuna, tratando do assumpto, foi o sr. Irineu Machado.

Eis, em synthese, o que disse o deputado carioca:

O SR. IRINEU MACHADO — Vem impugnar, em parte, o projecto em debate. De accordo com esse ponto do projecto, pensa a commissão de finanças que o prazo de tempo para a aposentadoria deve ser egual para todos os funccionarios, por ser isto a applicação dos principios constitucionaes. Nega o orador que semelhante theoria possa decorrer do texto ou espirito da Constituição, que apenas exige como condição da aposentadoria a prova da incapacidade physica ou invalidez.

Não sendo eguaes as condições de trabalho dos funccionarios, não comprehende o orador como se possa estabelecer sempre o mesmo tempo de 30 annos para a aposentadoria. Ha funcções e trabalhos que esgotam e inutilizam o empregado muito mais depressa do que o [illegible]. Por exemplo, das funcções nas secretarias de Estado; o trabalho nocturno é muito mais fatigante do que o diurno; um machinista ou foguista, um telegraphista, um conductor de trem, etc., se inutilizam no trabalho muito antes dos demais funccionarios. O direito administrativo ensina precisamente que o tempo para a aposentadoria deve ficar dependendo das condições especiaes de esforço exigido em cada emprego e da fadiga e esgotamento delle resultantes. Lembra o recente caso da guerra na Tripolitania, onde os encarregados do serviço radiographico devem ser revezados de 2 em 2 horas, taes as enfermidades nervosas contrahidas pelos que nelle trabalham.

Mostra que os juizes do Supremo Tribunal, os desembargadores e os juizes de certas varas têm tanto trabalho que cedo se esgotam e, quando não se inutilizam, pelos menos contraem enfermidades graves, e prolongadas.

Um empregado de estrada de ferro, que faz em 48 horas, e repete esse esforço muitas vezes durante o anno, um percurso de 1.600 kilometros, sob um sol abrazador, não póde estar, ante a lei, nas mesmas condições em que se encontra o amanuense que trabalha tranquilla e methodicamente numa secretaria.

O prazo para a aposentadoria dos technicos não póde ser egual ao da aposentadoria dos demais funccionarios.

Combate a emenda do sr. Antonio Carlos, suppressiva do artigo que manda contar para a aposentadoria o tempo de serviço prestado pelos operarios e diaristas. Pensa o orador que a emenda pretende fazer um regresso no Direito Patrio. Lê o texto da lei n. 110, de 22 de outubro de 1908, que manda contar, para os effeitos da aposentadoria, o tempo em que os empregados titulados das repartições federaes tinham servido como operarios ou diaristas. Desenvolve longamente a sua argumentação contra a emenda e mostra o contrasenso a que a sua adopção poderia levar. E' o caso que os feitores, mestres e contra-mestres das officinas da União, saindo por legitimo accesso dos quadros do pessoal operario, seriam castigados quando lhes tocasse uma promoção. Esta seria calamitosa para esses homens do trabalho que, em troco de um pequeno augmento de vencimentos, iriam perder, muitas vezes, 30 e mais annos de serviços que elles já contassem como jornaleiros ou diaristas!

Invoca o decreto de 12 de setembro de 1890, como um exemplo, pois garantiu á mestrança dos arsenaes a qualidade de funccionarios publicos e, ao mesmo tempo, lhes concedeu a aposentadoria. Recorda que, em 1895, sendo membro effectivo e secretario do Conselho Naval, lavrou parecer, opinando em favor das reclamações dos mestres dos arsenaes que então solicitavam a contagem do tempo de serviço por elles prestados quando ainda operarios para os effeitos da aposentadoria nos cargos da mestrança. O governo, adoptando o parecer que naquella época foi relatado pelo orador, promoveu ante o Congresso a approvação da medida legislativa resolvendo a hypothese. O saudoso deputado Augusto Severo a pleiteou com devotamento e os mestres conseguiram obter justiça e finalmente foi sanccionada a lei numero 429, de 10 de dezembro de 1896, cujo artigo 4º, paragrapho 1º, mandou contar á mestrança, para todos os effeitos, o tempo de serviço que os mestres tivessem como operarios.

Lê o seu parecer e o registra nos *Annaes*, afim de servir á Commissão de Finanças e á Camara como elemento de informação.

Lembra que, em dezembro de 1896, por intervenção do orador, o então ministro da Marinha sr. Alves Barbosa mandou que fossem abonadas aos mestres as gratificações addicionaes sobre o tempo de serviço que elles já percebiam desde a época em que eram simples operarios; e que, posteriormente, o aviso n. 1711, de 30 de junho de 1897, do Ministerio da Marinha, mandou contar o tempo de operario ao desenhista de 1ª classe da officina de machinas do Arsenal de Marinha desta capital.

Pensa que é necessario deixar os operarios e os trabalhadores em paz.

Porque retomar-lhe o terreno que conquistaram? Porque desassocegal-os, amargurando-lhes existencia? Porque atemorisal-os, despertando-lhes no espirito a desconfiança?

O melhor meio de servir ao regimen, exclama o orador, é não regatear o pouco que as classes operarias reclamam no Parlamento; o meio de desvial-o e aniquilal-o efficazmente, deshonrando-o, seria arrancar ás classes trabalhadoras aquillo que ellas já alcançaram á custa de muito debate, á força de luz e de razão. *(Muito bem; apoiados).*

Passa depois a combater a emenda do relator que propõe seja dilatada a condição do tempo para a aposentadoria, elevado o prazo a 35 annos, em vez de 30.

As emendas propostas pelo relator da Commissão de Finanças desvirtuam por completo os intuitos do projecto, peorando as condições dos funccionarios que se invalidarem antes de contar 35 annos de serviço.

Actualmente o divisor de 30 annos lhes dá maior vantagem, por isso que, em grande numero de repartições, o dividendo é o vencimento integral e não somente o ordenado. Tomemos para exemplificar, um funccionario com o vencimento de 3:000$000 e contando 32 annos de serviço effectivo:

Pelas disposições vigentes da lei n. 117, de 1892, elle terá, aposentando-se:

Por 30 annos de serviço, o ordenado	2:000$000
Por mais 2 annos de serviço, 10 o/o de gratificação	100$000
Total	2:100$000

Pela emenda do relator:

3:000$000 : 35 — 85$714X32 — 2:642$848

Ao funccionario ainda sujeito ao regimen da lei 117, trazem as emendas a melhoria de 542$000 na aposentadoria, depois de 32 annos de serviço; mas, si esse funccionario pertencer á Repartição dos Correios, onde a aposentadoria com todos os vencimentos se dá depois de 25 annos de serviço, si pertencer ao Hospital Central do Exercito, á Repartição dos Telegraphos, tambem com 25 annos, tendo direito ao vencimento integral, á Estrada de Ferro Central do Brasil, onde contando 30 annos terá egual direito, essas emendas serlhe-ão clamorosamente prejudiciaes. Nem ao menos ellas resalvam o direito adquirido para aquelles que actualmente contam o tempo de serviço exigido nos respectivos regulamentos para a aposentadoria com os vencimentos integraes!

Pensa que o tempo em que o funccionario trabalha no Parlamento deve ser contado para os effeitos da aposentadoria; mas o que, de nenhum modo, póde admittir é que se augmente o subsidio aos deputados e senadores. A idéa desse augmento é injustificavel. Nem lhe serve de amparo o pretexto da carestia da vida, resultante, principalmente, do desequilibrio das [illegible] economica. Esta é o fructo do *proteccionismo* e do *prohibicionismo* instituidos entre nós pelo Congresso, até em materia de illuminação publica. Pois a entrada dos generos de primeira necessidade está embaraçada e sobrecarregada com tarifas altas e exageradas? Que importancia tem ligado a tudo isso o Parlamento? Quaes as medidas que elle decretou com o intuito de proteger a população desafogando-a, ou alliviando-lhe os encargos?

Em outros tempos, quando os politicos se [illegible] nas lutas partidarias, dispendendo os seus recursos, gastando tudo quanto ganhavam com o seu trabalho profissional, quando as eleições eram uma realidade, quando os representantes trabalhavam, estudando, discutindo e votando, poderia ser invocado o augmento do que o se pudesse ser bem remunerado; [illegible] o augmento com a elevação de que os deputados eram sacrificados pelas grandes despesas extraordinarias.

Hoje, porém, quando o negocio de gastar e despender nos pleitos, em sua quasi generalidade, os politicos tiram mão dos cofres publicos e os governos esbanjam as verbas secretas e as eventuaes, e fazem despesas *reservadas* em favor dos seus candidatos! As eleições são feitas a bico de penna, e nellas os candidatos nem sequer precisam comprar o papel, a penna e a tinta, pois tudo vem do Palacio!

Aos governistas dáse bilhete de passe, franquia telegraphica, e mil favores para os chefes e apaniguados...

Que despesas fazem durante as sessões os deputados que se dizem tantas vezes, ainda quasi sempre, ausentes, em estação permanente?

Conclue pedindo aos collegas lhe perdoem haver-lhes tomado tanto tempo com a discussão de assumpto insignificante qual o da legislação da aposentadoria, quando elles têm preoccupações mais elevadas qual a do magno problema do augmento do subsidio...

OUTRO DISCURSO

Falou, em seguida,

O SR. ANTONIO CARLOS. — Havendo sido o relator do parecer impugnado, cumpre o dever de o justificar, o que fará tão só para ficar bem provado que a commissão de finanças, propondo emendas ao projecto, mais não fez sinão zelar pelo Thesouro, amparando o interesse publico.

A' essa commissão cabia informar á Camara si o projecto augmentava a despesa publica. O augmento, mantidas na integra as disposições que o constituem, é notorio. Teve a commissão de emendal-o para, tanto quanto possivel, attender os encargos que de sua approvação terão de provir.

Invocando a injustiça consistente na desegualdade que se verifica, quanto a prazos e vantagens, em a aposentadoria de funccionarios publicos, propõe-se o projecto a unificar esses prazos e vantagens quanto a todos os funccionarios civis da União e firma então a regra de que a aposentação com todos os vencimentos, uma vez provada a invalidez, póde ser pretendida e concedida após trinta annos de serviço publico.

Essa desegualdade existe, realmente, e não se justifica. Alguns funccionarios — os do Correio — pódem aposentar-se com 25 annos, percebendo a totalidade de vencimentos. Outros — como os desembargadores da Côrte de Appellação e mais funccionarios da justiça local — o pódem com 30 annos, percebendo vencimentos integraes. Nessa classe tambem se incluem os empregados da Estrada de Ferro Central do Brasil, os do Ministerio da Agricultura, os directores do Tribunal de Contas e os do Thesouro. Outros ainda — como os ministros do Supremo Tribunal e os agentes diplomaticos, pódem pretender a aposentação com todos os vencimentos em prazo menor — 20 annos. Finalmente, a grande massa dos funccionarios da nação, o maior numero, só pode obter a aposentadoria com a totalidade dos vencimentos desde que conte 50 annos de serviço publico, só podendo pretender, quando tiver 30 annos de serviço, a aposentação com o ordenado.

O projecto unifica o prazo para 30 annos, contados os quaes assegura a totalidade dos vencimentos.

Mas, dessa unificação exclue os ministros do Supremo Tribunal e os agentes diplomaticos, incluindo apenas, dentre os que pódem aposentar-se com menos de 30 annos e a totalidade de vencimentos, os empregados do Correio e os do Hospital Central do Exercito.

A esse novo prazo, porém, e á regra da totalidade dos vencimentos, subordina todos os funccionarios civis que nesta hora só com 50 annos pódem alcançar aposentadoria com todos os vencimentos.

Claro é que a commissão de finanças, balanceando, na defesa do Thesouro, o accrescimo de tempo de 50 annos quanto aos empregados do Correio com a reducção de 20 para os outros funccionarios, só poderia concluir pela elevação da despesa publica caso se désse a approvação do projecto sem modificações.

Considerando, porém, que a desegualdade existe, não póde permanecer, mas tendo em vista obstar a elevação da despesa, a commissão, acertadamente, conveiu na approvação do projecto, havendo proposto modificações que minorarão, em parte, os encargos a mais porque responderá o Thesouro.

Uma das modificações consiste na fixação do prazo de 35 annos, ao envez do de 30, para a concessão da aposentadoria com todos os vencimentos. Essa differença tem, para o Thesouro, importancia notoria. Para o funccionario, que ora só póde aposentar-se com 50 annos de serviço, já é sensivel a reducção que se lhes concede. Quanto aos que pódem aspirar esse beneficio com menos de 35 annos de serviço, a differença de prazo é pequena, o que não lhes determinará sinão insignificante prejuizo, desde que, antes de completarem os 35 annos, pódem aposentar-se com tantas trigesimas quintas partes dos vencimentos quantos os annos que tenham de exercicio de funcções publicas.

Outra modificação consiste na inclusão em o projecto da aposentadoria dos agentes diplomaticos que, pelo parecer da commissão de justiça, deveriam ficar subordinados á lei vigente que lhes assegura esse beneficio após 20 annos de serviços.

Não ha motivos para manter o privilegio; e, desde que da regra do projecto se excluam uma ou mais classes de funccionarios, o augmento de encargos para o Thesouro, delle resultante, será inevitavel.

Obediente á directriz de defender o interesse publico contra os golpes do interesse individual, propoz, como relator da commissão, outras modificações tendentes a difficultar a aposentadoria com a totalidade dos vencimentos.

Assim, é que, quanto á contagem do tempo, adoptou o antigo e acertado preceito de não ser contado o tempo de exercicio em cargos aos quaes não é conferido o attributo da aposentadoria.

Logicamente, excluiu desse tempo o exercicio de mandatos politicos, que o projecto manda contar como tempo para aposentadoria.

Não comprehende que ao mandato de senador e deputado se confira mais essa vantagem, que, entretanto, não será extensiva a todos, mas unicamente aos que são funccionarios publicos.

O mandato politico não se confunde com o emprego publico, na concepção restricta que apenas se dá ao se lhe conceder o beneficio da aposentadoria.

Só o tempo de exercicio em cargos que se relacionem com a administração do paiz, em empregos de ordem administrativa, póde e deve ser levado em conta.

Coherentemente, excluiu o exercicio de cargos estaduaes e municipaes.

Em um paiz de organização federativa não se comprehende que para os fins da aposentação em cargos federaes se conte o tempo de exercicio em empregos nos Estados e municipios.

As modificações propostas ao projecto, das quaes apontou as principaes, foram inspiradas só e só no proposito de poupar ao Thesouro novos e maiores encargos.

Não era possivel transigir com todas as disposições do projecto e as novas vantagens que elle institue desde que o proposito da commissão de finanças se tem orientado na patriotica direcção de não crear compromissos para o Thesouro, augmentando despesas ou lhe acarretando mais pesado onus do que aquelle por que já responde e que, quanto ás classes inactivas, já é bastante avultado.

Não se illuda a Camara quanto ás consequencias resultantes das fraquezas e condescendencias deante das pretenções, da natureza daquellas que o projecto corporifica.

De parte o crescimento da despesa publica, é consequencia inevitavel a pretenção, mais tarde ou mais cedo, de uma nova reducção do prazo de 30 para 25 e para 20 annos, e, talvez, de outras vantagens.

Lembra que a proposito de aposentadorias outras aspirações se affirmam quasi vencedoras — a dos diaristas, operarios e trabalhadores em serviço da União.

De concessão em concessão o Congresso acabará por onerar, com insupportaveis encargos, o paiz, a cujas classes contribuintes, já tão tributadas, terão de ser solicitados novos impostos para que se possa satisfazer a despesa que constituem o peso morto do orçamento.

O interesse individual, especialmente quando protegido por classes, triumpha em regra, infelizmente, sobre o interesse publico, relegado para segundo plano.

Convem não esquecer nunca que a guarda e a defesa deste está confiada em grande parte ao poder legislativo que decairá de sua missão sempre que, condescendente ou fraco, concorrer ou determinar, com actos que pratique, para que as pretenções individuaes sobrepujem o interesse da nação.

A discussão ficou encerrada, promettendo o sr. Honorio Gurgel que trataria do assumpto na 3ª discussão do projecto.

ALFAIATARIA GUANABARA — 34 — RUA CARIOCA — ALFAIATARIA GUANABARA

MARCA REGISTRADA

50$000 60$000 75$000

Ternos de tecidos PURA LÃ, corte irreprehensivel a cargo de 3 habeis contra-mestres — Importação directa

RUA DA CARIOCA, 34

DESAPPARECEU

Ha mais de duas semanas que desappareceu da Floresta da Tijuca, sitio Mayrink, o menor de 17 annos, Antonio Fernandes Gomes, filho do sr. Luiz Fernandes Gomes.

Pede-se a quem delle tiver noticias communicar ao endereço acima.

Conde de Luxemburgo — Amores de Principe, nova gravação brasileira nos discos Favorite e os afamados Miraphones Suissos — 22 medalhas de ouro e 3 grandes Premios. Offerecem por atacado e no balcão: Faulhaber & C. — Grande Commercio — rua Constituição 36, Rio.

O ministro da Fazenda negou provimento ao recurso interposto por Santos Fontes & C., do acto do inspector da Alfandega do Rio de Janeiro, de multa em dobro, no despacho de 9 caixas com fructas seccas reexportadas para Buenos Aires, ficando assim confirmada a decisão recorrida.

AS ASSOCIAÇÕES DO RIO

O Club Gymnastico Portuguez e o seu novo edificio

Com grandes festas a estimada sociedade inaugura hoje a sua nova séde social

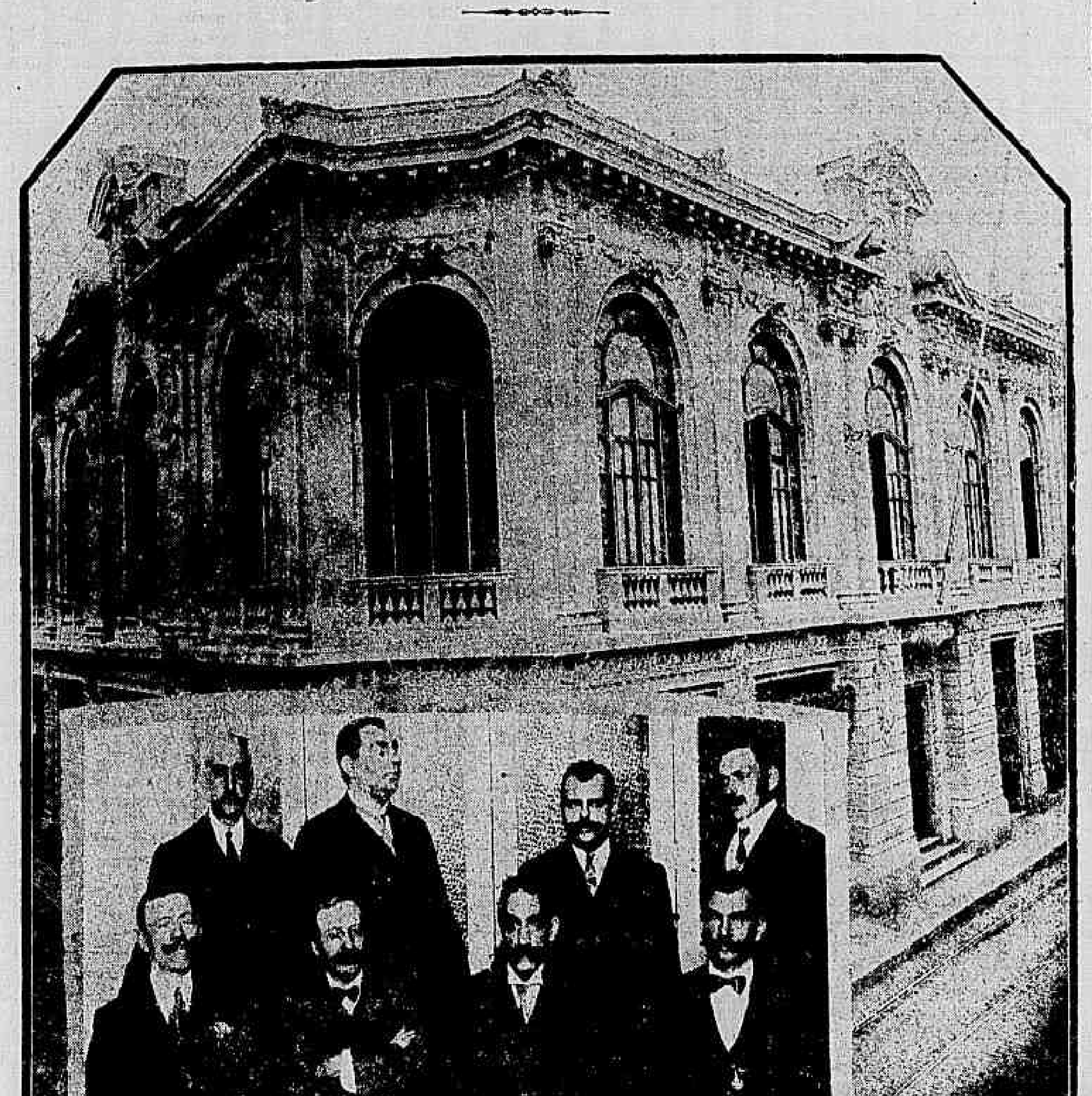

Ao alto, o novo edificio, á rua do Hospicio, esquina de Tobias Barreto. Abaixo, a directoria, composta dos srs. Alvaro Reis, 2º thesoureiro; Ferreira de Carvalho, 2º secretario; Adelino de Carvalho, procurador; e Affonso C. Real, bibliothecario, no plano superior. No inferior: A. Gallo, 1º thesoureiro; Luiz Vianna, 1º secretario; José T. Novaes, presidente e J. M. Pacheco, vice-presidente.

"O Bello passa a ser util quando deixa de ser Bello, eis a synthese eloquente do philosopho inglez, esforçando-se por conter em uma formula simples toda uma theoria esthetica.

Entretanto, as paginas trabalhadas e sonoras do ardoroso creador da evolução, improficuas e desrazoadas perdurarão theoria, emquanto o espirito humano vae aos poucos surprehendendo o que de falso lhe reveste os meandros.

Empresa ardua e pesada essa de oppôr limites ao Bello, limites que é preciso não transpôr, outros que não os que possam limital-o a emoção.

E então, desde o utensilio feminil, elegante e moderno, qualquer que elle seja, delicado, artistico e... util (que para tanto basta dizel-o utensilio), até ás mais remotas creações dos espiritos privilegiados da Hellade, o exemplo das épocas nos assignala o surto do Bello irmanado com o util, sem que um ao outro desnature, empallideça ou destrúa...

Patria dos deuses felizes, que amavam a alegria e os bellos espectaculos, a Grecia nos fornece o melhor dos exemplos á justeza dessa asseveração.

A hegemonia indiscutida de Sparta, bem como a preponderancia soberba, intellectual de Athenas, demonstram que o culto augusto do Bello se não turbou nem descoloriu com o que de mil lhe proveiu do seu muito querer.

Para tanto documentar muito ha que resumir.

Que o diga, comtudo, a gloriosa belleza dos valentes de Marathona, tornando celebre em toda a Grecia o soldado atheniense; que o documente a belleza varonil das phalanges de Salamina; que falem os mudos rochedos das gargantas das Thermopylas da grandiosa e refulgente belleza de Leonidas morrendo; que attestem Mycala e Platéa no mesmo dia, em um só dia, sagrando a victoria da arte sobre a massa bruta, escravisando o numero...

Cidade de artistas, Athenas pelo seu muito amor pelo Bello irradiou sua luz dominadora, rasgando os espessos panuejamentos das épocas, transpondo seculos, vencendo distancias, impondo-se ainda á admiração calculada dos nossos dias.

Zeuxis, Parrhasio ou Appelles, na arte deliciosa das nuanças, das meias tintas, dos effeitos de luz; Phidias, Praxiteles, Lysipo, na sua feição plastica; Cleon, Eschynes, Demosthenes, nas radiancias da palavra associada ao gesto, e todos os cultores da arte da palavra pura, "de todas a mais bella", estão e estarão para dizel-o, ás turbas que hão de vir, da harmonia voluptuosa da fórma...

Nem a figura mascula de Apollo — o deus do bello, — o prodigo semeador de oraculos; nem a Venus gerada na retorta ardente do esculptor ignoto; nem a candura dos "frescos" que, pallidos attestam o rigor dos pintores da Grecia, arrancados ás paredes dos lares de Pompéa, nem a maravilhosa "Frisa das Panathenéas", fazendo, por seculos, viver a grandeza dos porticos do Parthenon; nem as vibrantes Philippicas do habilidoso declamador, nem os trilogios de Eschylo, Sophocles ou Eurypides, dirão desegualmente dessa sadia volupia, desse divino cultuar de harmonias sublimes.

Mas que todos, porém, evidenciando a irmanização do util ao bello, ahi está significativa e solenne a conquista da força — arena feita arte, — fonte da grandeza espartiota, geradora do stoicismo lendario das mulheres gregas, do patriotismo exhuberante e fecundo, desse povo creador de epopéas...

O ideal da perfeição physica era no grego a razão mesmo do seu existir, inherente á mesma natureza que o fizera cidadão, que lhe dera uma patria para amar e defender...

Zeus, o grande deus, fazia jús ás provas seguras do muito querer daquelle povo e para logo jogos se instituiram como homenagem a maior e mais significativa ao poderoso senhor do Olympo.

Não encontraram os gregos meio melhor de festejarem seu deus, sinão cingindo no mesmo cultuar a cerimonia religiosa e a perfeição physica, creando assim homens ágeis e robustos, aptos para servirem á sua patria e a seus deuses e fazendo que a gymnastica se tornasse uma arte nacional, a mais querida de todas as artes, a que coroava todas as suas festas.

Prescindivel será dizermos aqui dos detalhes desses jogos; basta que assignalemos o valor desmedido que lhes emprestavam os gregos.

Assim, aquelle que vencia nos torneios, no disco, no dardo, nas corridas, nas lutas, era sagrado apenas vencedor pelos juizes que cingiam suas togas vermelhas, emquanto corôa de louros lhes cingiam as frontes...

E' certo que tambem á cabeça do triumphador depunham a corôa de oliveira, unica recompensa material conferida.

Mas, muito mais que isso lhe valia certo a proclamação da sua victoria pelo arauto deante da assembléa enorme, apregoando entusiasmente o seu nome e o da cidade grega que o vira nascer.

Muito mais que isso lhe valia a recepção faustosa dos seus concidadãos, ao entrar triumphador na sua cidade, no seu carro, cingido tambem de purpura, escoltado por todo o povo...

Muito mais lhe valiam os versos sonoros dos grandes poetas, consagrando-lhe a victoria, enlaçando-lhe o nome com o nome da Patria extremecida e amada...

Foi, por certo, esse mesmo culto, esse mesmo ideal da perfeição physica, essa mesma comprehensão das harmonias da fórma que determinaram, ha quasi meio seculo o surto da Real Sociedade Club Gymnastico Portuguez, cuja festa hoje se commemora, com brilhos novos e novas refulgencias.

O quanto de grandioso e de sincero revestiu esse commettimento, dizem eloquentemente os muitos triumphos, os feitos sociaes, a consideração e o acatamento que conquistou aquella aggremiação no meio que escolheu para campo das suas glorias...

O exemplo esforçado dos seus fundadores frutificou grandioso, e a inauguração de hoje diz bem do valor daquelles que actualmente lhe dirigem as pugnas.

G. de D.

LIGEIRAS NOTAS SOBRE O CLUB GYMNASTICO PORTUGUEZ

Foi em 1868 que os dois irmãos Antonio José Ferreira da Costa e João José Ferreira da Costa, em um descortino quasi prophetico, adeantados como todos os propugnadores, em relação á sua época, alimentaram a idéa de fundar um nucleo de cultivo physico.

Assim teve inicio o Club Gymnastico Portuguez, installado então em um barracão da rua do Hospicio, onde contava, a principio, 18 socios apenas.

Precursores que foram os dois irmãos desse alevantado commettimento, tudo fizeram para o não verem forçado, em breve, ás lufadas da adversidade e da má vontade, antes transformando-se a iniciativa feliz em realidade segura e duradoura.

Todos os que já têm tomado parte em directorias de sociedades quaesquer, formadas e prosperas que estejam, estão aptos, certo, para dizerem do quanto de contrariedades, de tropeços, se lhes depara a rota a seguir, fructo da má vontade, da inveja, da falta de solidariedade e quanto mais...

Mas a semente lançada pelos irmãos Ferreira da Costa não o fôra em terreno safaro e esteril, e germinou cheia de força e vigo e desenvolveu-se e floriu.

Não se diga que apenas agora se lhe colham os frutos sazonados, de ha muito elles se fizeram sentir, primeiro em acções humanitarias e generosas, depois em triumphos e glorias, que se foram accumulando, cingindo o seu pavilhão. Depois a evolução se fez mais assignavel. Em 1870 os socios eram já 154, e os primeiros contos de réis, evidenciaram a existencia de um começo de patrimonio. Mas já os espectaculos offerecidos, surprehendem energias coalligadas para a victoria dos ideaes, que se fizeram de todos.

E dahi a marcha se fez rapida, no seu evoluir, no seu progredir, e para assignalal-a nos ser-

Augusto da Rocha Monteiro Gallo, socio grande benemerito e um dos mais esforçados directores do Club

viremos das phrases de um dos seus commentadores:

Em 1871 aponta-nos a Sociedade num periodo aureo de expansão e desenvolvimento, e 1872 dá-lhe edificio proprio e um patrimonio que attinge meia centena de contos; 1876 é ainda um marco de ouro na evolução do club; o anno fecha mais uma vez com um excellente saldo e com um numero de socios avultado. Sobrevem então uma crise dessas que a miudo prostram os mais fortes organismos. E' uma época de desfallecimento que abala o colosso nos esteios que os Ferreiras da Costa tinham plantado com mão firme; oscillam as suas fundações ao vendaval de paixões tumultuarias, de zelos, de malquerenças excessivas. O pavilhão glorioso, içado ao topo do mastro social, a 11 de julho de 1869 como que se apresta para descer, ainda palpitante e tumido de glorias. Felizmente, sobreveiu ao temporal a bonança. Varrem-se as ultimas nuvens e, com a habilissima gestão financeira que abraça todo o periodo até 1895, os mares se alisam, para que o colosso prosiga no seu roteiro de rosas, varrida para sempre a caligem, e todo o arcabouço social revigorado e estuante de força para as conquistas, para as glorias, para os triumphos futuros.

O club, á parte das suas funcções sociaes, começa então a ser elemento de collaboração na vida actual da cidade que lhe foi berço.

A sua iniciativa desponta cada vez que ha uma glorificação, uma commemoração a fazer nas duas patrias irmãs. Portugal e Brasil, Brasil e Portugal merecem-lhe o mesmo carinho e amor; trata-se de um preito civico ou de um impulso de caridade, o Rio de Janeiro começa a contar sempre com aquelle punhado de homens de bem querer, que jamais nega o seu concurso e amparo a quantas iniciativas se inspirem de um sentimento de bondade, de justiça ou de amor.

Com esse programma chega a sociedade gloriosa a 1897 e esse anno assignala a convalescença completa do organismo social, minado por dissenções, para sempre perdoadas e esquecidas. O activo do club era então de 202 contos, e estavam feitas, desde ha annos, installações especiaes para as secções de esgrima, de gymnastica e de theatro.

Mas, com o desenvolvimento das suas relações sociaes, com o renome dos seus feitos, com a fama adquirida, não mais condizia o edificio em que se haviam desenrolado os primeiros surtos da sociedade ainda proxima do nascedouro.

Era evidente que mais vasto campo se fazia mister, para os seus alevantados vôos, e a idéa de erguer séde condigna á sociedade germinou e se fez proposito deliberado de uma directoria, após preoccupar varios outros, de menor resolução e iniciativa.

A' directoria do anno de 1908 deve o Club Gymnastico o remodelamento absoluto da sua séde, acompanhando assim os progressos da cidade que reviveu toda ao toque magico de reformadores adeantados e audazes, que a arrancar do atrazo em que lentamente vinha evoluindo, para fazel-a brilhar no numero das conquistas do bello — engenho humano.

O Club Gymnastico Portuguez inaugura, hoje, o seu novo edificio.

Fructo da collaboração consciencioso do architecto brasileiro dr. Alfredo Luiz Terra e do constructor Miguel Bruno, o novo edificio offerece ao mesmo tempo que a amplitude e a vastidão exigiveis para os misteres a que se destina, o goso esthetico, a requintada elegancia que resuma a sobriedade das suas decorações, externas e internas.

A construcção, que mede 34 metros de frente por 54 de fundos é intelligentemente dividida, offerecendo todo o conforto desde o elegante vestibulo decorativo na sua alvura e singeleza até o grande salão das festas, obedecendo as necessidades todas, com todos os requesitos da arte moderna.

Uma ampla galeria corre ao lado, destinada aos torneios de bilhar, em cujo extremo se acham a bibliotheca e a secretaria e conduzindo ao salão destinado aos banquetes.

No fundo do salão um amplo palco, em cuja bocca se aprecia a delicada scenographica de Marroig, emoldurada por um proscenio condizente com a decoração do salão.

No andar terreo, por traz das lojas alugadas a armazens, estão installadas salas destinadas as aulas de gymnastica, esgrima e musica, com todos os apetrechos indispensaveis ao aproveitamento dos socios que nellas buscarem cultivo physico e intellectual.

Producto, como dissemos, de collaborações e esforços principalmente da directoria do anno de 1908, não se poderá olvidar os grandes serviços prestados, para a consummação desse *desideratum* daquelles que se encontram agora á testa dos destinos alevantados da sociedade.

Sem destacar nenhum, nos limitaremos a enumeral-os. São directores actuaes:

Srs. José Teixeira Novaes, José Magalhães Pacheco, Luiz Vianna, José Jacintho Ferreira de Carvalho, Augusto da Rocha Monteiro Gallo, Alvaro José dos Reis, Adelino Rodrigues de Carvalho e Affonso Côrte Real.

O ARCHITECTO

Luiz Terra, a quem se deve o magnifico projecto do edificio que hoje se inaugura é um artista moço, aleantado e moderno.

Nascido na rua de Sant'Anna, nesta capital, cedo começou a estudar de architectura, seguindo para Lisboa, onde completou o curso na Escola de Bellas Artes, daquella cidade.

O projecto do architecto brasileiro, foi preferido, condizendo mais com os interesses do Club, tendo antes delle, sido rejeitado por irrealizavel o do sr. Morales de los Rios.

Segundo a sua opinião, mesmo o projecto do Club Gymnastico Portuguez é a sua melhor obra.

O PROGRAMMA DO FESTIVAL

E' o seguinte:

Primeira parte — Oração commemorativa — Dita pelo sr. Luiz Vianna, 1º secretario do club.

Segunda parte — Apresentação das escolas da sociedade:

I — Escola dramatica — Sob a direcção dos srs. Alfredo de Castro (director), e Frederico Costa (ensaiador), a *Fascinação*, comedia em um acto, original do sr. José Ribeiro dos Santos. Personagens: Eduarda, mme. A. Costa; Leonor, mme. A. Taborda; Maria do Carmo, mme. C. Bastos; Raymundo, sr. A. Taborda; Narciso, sr. J. Bastos; Gilberto, sr. Guidão Junior; Faustino, sr. A. Albuquerque; um creado, N. N. Lisboa, actualidade.

II — Escola de Esgrima — Sob a direcção do capitão Dario Novaes. *a)* Assalto de florete, *b)* assalto de espada, *c)* assalto de sabre, pelos srs. A. Ennes, Alfredo de Castro, capitão Dario Novaes, Raul e Olton Machado e José Guimarães.

III — Escola de Musica — Sob a direcção dos srs. dr. Alvaro J. de Andrade (director), e Emilio Malheiros (regente). — Fantasia da opera *Carmen* (de Bizet). Arranjo do maestro Luiz Silva. Pelos srs. J. de Carvalho, A. Lacerda, A. Cabral, A. Machado, M. Penha, d. Alzira Pinto, C. Cunha, M. Cunha, J. Pereira, E. Forjaz, A. Fonseca, J. Costa, P. Marques, A. Raposo, J. Mendes, E. Henriques, A. Lopes, A. Prates, N. Costa, M. Silva, L. Crawzuch e M. Diniz.

IV — Escola de gymnastica — Sob a direcção dos srs. Claudino Braga (director), e Augusto Cunha (professor). *a)* triplo trapezio, pelos srs. Raul Campos, Francisco Villaça e Claudino Braga; *b)* trapezios volantes, pelo sr. Augusto Cunha.

Terceira parte — Baile.

O DIA DE HONTEM NO SENADO

Effectuou-se a votação de toda a ordem do dia

A sessão foi presidida pelos srs. Ferreira Chaves e Quintino Bocayuva.

Constou o expediente lido das seguintes materias:

requerimento do sr. Ladislão Dias da Cunha, pedindo a abertura de um credito de 189:850$000, afim de que o Ministerio da Justiça lhe possa pagar egual quantia a que tem direito por obras executadas nos quarteis da Força Policial do Districto Federal;

officios do ministro da Viação, devolvendo autographos de leis, ultimamente votadas;

officio da secretaria da Camara dos Deputados, remettendo proposições; e

requerimento de Emilio da Silva Guimarães, terceiro escripturario da Caixa de Amortização, pedindo um anno de licença.

Occuparam a tribuna os srs. Alfredo Ellis e Sá Freire. O primeiro justificando um officio relativo á localização do trabalho agricola, e o segundo propondo um voto de pezar pelo fallecimento do dr. Araripe Junior.

Passando-se á ordem do dia, foram approvados, em 3ª discussão, os projectos, autorizando o presidente da Republica:

a abrir ao Ministerio da Fazenda o credito de 1.450:000$000, para occorrer ao augmento de despesa com o pessoal e material da Imprensa Nacional e *Diario Official;*

a conceder um anno de licença, em prorogação, com ordenado, a Avelino José Soares, guarda geral da Estrada de Ferro Central do Brasil;

a conceder um anno de licença, com ordenado, a Salvador dos Santos Silva, pintor da Estrada de Ferro Central do Brasil;

a mandar pagar ao engenheiro José Thomaz de Aquino e Castro a quantia de 735:394$940, por saldo de contas da construcção do quartel de cavallaria da Força Policial;

a mandar restituir, ao dr. José Joaquim Baeta Neves, juiz de direito aposentado a quantia de 1:571$147, que indevidamente pagou a titulo de imposto de seus vencimentos; e

a mandar pagar a d. Philomena Coqueiro a pensão de montepio instituida por seu pae, dr. João Antonio Coqueiro, ex-chefe de districto da Repartição Geral dos Telegraphos.

Em 2ª discussão, foram egualmente approvados, os projectos:

Autorizando o governo a entregar á Municipalidade, para logradouro publico, o parque da Boa Vista, antiga Quinta Imperial, com todas as suas bemfeitorias, e servidões, excepto o edificio occupado pelo Museu Nacional, o quartel-typo e suas respectivas dependencias;

equiparando os vencimentos do solicitador da Fazenda Nacional, junto ao Supremo Tribunal Federal, aos dos officiaes da secretaria do mesmo tribunal e dando outras providencias;

regulando a concessão de um abono provisorio aos herdeiros dos officiaes que tenham direito a meio soldo e montepio e dando outras providencias; e

providenciando sobre o abono de uma pensão provisoria mensal ás viuvas e herdeiros que tenham direito a montepio e dando outras providencias.

Foram, tambem, approvados, em discussão unica:

A redacção final da emenda do Senado á proposição da Camara dos Deputados, n. 54, de 1911, que autoriza a concessão de nove mezes de licença, com ordenado, ao juiz da 2ª vara commercial, bacharel Elviro Carrilho da Fonseca e Silva; e

a emenda do Senado, rejeitada pela Camara dos Deputados, á proposição que autoriza o presidente da Republica a conceder um anno de licença, com ordenado, ao bacharel Antonio Estanisláu de Almeida Cunha, praticante da Repartição Geral dos Telegraphos.

Levantou-se a sessão á 1 hora e 50 minutos da tarde.

GAZ 50%

O apparelho *"Gobo"* é o que convem usar agora, pois diminue em 50 % o gasto de gaz, garantido; á venda na Casa Edison, rua Ouvidor 135, rua Ourives 58, rua Carioca 54 e rua Marechal Floriano 66.

Victima da carroça que guiava

Quando passava hontem pela avenida Mem de Sá, guiando a carroça n. 1.013, foi o carroceiro Antonio Gonçalves victima de um accidente devido a ter escorregado no asphalto, sendo apanhado pelo vehiculo.

Soccorrido pela Assistencia Municipal, após os primeiros curativos, foi o infeliz carroceiro internado da 14ª enfermaria da Santa Casa, onde ficou em tratamento.

NOVIDADE!!

Chegou a «Ebonitine» importante descoberta que aperfeiçoa o disco usado e dá uma duração illimitada ao disco novo. Preço 2$. Pedir prospecto aos unicos recebedores para todo o Brasil: Faulhaber & C. Rua da Constituição, 36 — Rio.

Centro Catharinense

A representação do Estado de Santa Catharina no Congresso Federal, abriu uma lista de subscripções do Centro Catharinense, encabeçadamente, com a importancia de sete contos de réis, (7:000$000); o presidente abriu outra com 500$000; monta, pois, a 7:500$000, a importancia das mesmas.

Os catharinenses que quizerem subscrever, encontrarão na séde do Centro, uma lista, entregando as importancias a qualquer membro presente, da directoria, que fará na respectiva lista esta declaração, sendo na falta deste procurado por pessoa devidamente autorizada.

O dr. Orozimbo Lincoln do Nascimento solicitou uma lista.

O director de Instrucção designou as adjuntas Thereza Edith Bandeira dos Santos, para a 2ª escola feminina do 8º districto; Dalila Tavares, para a 9ª feminina do 1º; e Isaura de Paula Martins, para a 9ª feminina do 6º districto.

Um amante exasperado aggride a companheira á foice

Leonor Rosa da Conceição, de côr branca, com 40 annos de edade, deve estar bem arrependida de ter se ligado ao preto Januario Luiz Verissimo.

Residindo no logar denominado Poço Fundo, em Jacarépaguá, Januario, muito ciumento, tinha constantes brigas com a amante, não passando, no emtanto, de troca de palavras.

Hontem, porém, talvez devido ao excessivo calor, Januario, tendo com Leonor uma troca de palavras, exaltou-se e, pegando de uma foice, a aggrediu desapiedadamente, fazendo-lhe um ferimento na mão direita e innumeras contusões pelo corpo.

Conseguindo fugir á sanha do amante, Leonor dirigiu-se á delegacia do 24º districto, onde tudo narrou.

Soccorrida ligeiramente numa pharmacia da localidade, Leonor foi removida para a Santa Casa.

Januario foi preso e recolhido ao xadrez daquella delegacia, e vae-se vêr processar, á ordem do delegado, dr. Thomaz de Oliveira.

Por venderem leite com agua foram multados Joaquim Souza Martins, rua Tonelleiros n. 165; Companhia Kiosques, rua Figueira de Mello, e José Corrêa Carneiro, praça dos Governadores n. 8, em 200$000 cada um; Manoel J. G. Carneiro, rua da Republica n. 10; Antonio de Freitas, rua da Estação n. 108; Manoel Fernandes, rua Capitulino n. 20; Benjamin Machado da Silva, rua Vital n. 22, e João da Rocha, Estrada de Santa Cruz n. 3.076, em 100$000 cada um.

O "Bôlo Sportivo" nos Tribunaes

O sr. Giuseppe Labanca requereu á Junta Commercial da Capital Federal, registro de uma marca sob o rotulo *bôlo sportivo* referente, segundo diz, á venda de cartões postaes, bilhetes de loterias, etc...

A Junta negou-se a fazer o registro requerido por considerar illegal a coisa como jogo de azar e, pois, incompativel com as relações de commercio, unicas susceptiveis de registro.

O sr. Labanca recorreu daquella decisão da Junta para a Côrte de Appellação, que, em sessão de hontem, negou provimento ao recurso.

Ficou assim reconhecida por aquelle tribunal a illegalidade do [illegible].

SYPHILIS, RHEUMATISMO, MOLESTIAS DA PELLE, Tendes feridas, ulceras, placas syphiliticas, laringites, ulceras? Soffreis de espinhas, emp'gens, caroços no rosto, eczemas, darthros ou outras doenças na pelle? Padeceis de rheumatismo, nevralgias, escrophulas ou lymphatismo? E' o vosso sangue impuro. Todas estas enfermidades são debelladas em poucos dias com o mais

PODEROSO DEPURATIVO
(SEM MERCURIO)

TIZANA DE FARO

20 annos de curas assombrosas em Portugal, Hespanha, Africa e Brasil

Consultas medicas (gratis). Garante-se a cura radical de cancros, bubões, gonorrhéas, sejam que sejam. Das 8 da manhã ás 9 da noite

A Tizana de Faro, vende-se nos Depositarios Granado & C. e no Consultorio e Deposito Principal á

ABRE AOS DOMINGOS **RUA DA CARIOCA, 49** Por cima do Cinema Soberano
(Mudou da rua do Ouvidor) PEDIDOS a F. PEREIRA & C.

ROMANCE SOCIALISTA

PAUSILIPPO DA FONSECA

A VICTORIA DA FOME

Sempre se soffre menos, por muito se fazer o mal, que por muito se pretender fazer o bem.

CAPITULO VIII

A sala de espera da delegacia já se achava quasi deserta. Deante do grande numero de pessoas que o aguardavam, ou por necessidade de tratar de algum negocio policial, ou constrangidas pela intimação dos seus auxiliares, o delegado teve um movimento de enfado. Naquelle dia mais do que em nenhum outro, aborrecia-o a monotonia do seu magisterio. Sentia-se indisposto para supportar as importunações dos queixosos, as choradeiras das partes e a humildade hypocrita dos criminosos habituaes. Ainda não se conformára com os precalços do officio a que se sujeitára na esperança de fazer jús a cargo menos fatigante e mais rendoso.

Mas como lhe era forçoso desempenhar-se das suas obrigações, para não decair da estima dos seus superiores, procurou abreviar a audiencia, despachando os queixosos com duas palavras de esperança e summariamente mandando recolher os detidos ao xadrez.

Quando o inspector de dia lhe referiu o caso de Miguel Filippe, não póde occultar uma explosão de máo humor. A noticia de que havia um crime do qual urgia lavrar flagrante e iniciar o inquerito, fel-o perder a calma. Não podia comprehender como houvesse um pae que se lembrasse de espancar o seu proprio filho só para obrigal-o a trabalhar.

Culpados, tambem, eram os vizinhos, por terem levado o facto ao conhecimento da policia.

— Por que a praça de ronda não se limitou a chamal-o á ordem, fazendo-o parar com o castigo? Acaso um pae não tem o direito de punir a falta dos seus filhos?!

— Mas, sr. doutor, — obtemperou um inspector, — o homem provocou um escandalo de todos os diabos e o menino está quasi morto.

— Antes morresse logo duma vez... Estes operarios só servem para me dar trabalho. O diabo que os leve, a todos!

— Então, sr. doutor, quer que mande soltar o homem?

— Você está doido! Eu quero lá que os jornaes me caiam em cima.

— Que devo fazer?

— Mande trazel-o á minha presença... E as testemunhas, onde estão as testemunhas?

— Estão ali na sala, quer que as mande entrar?

— Ainda não, espere um pouco. Diga ao escrivão que venha aqui ao meu gabinete para iniciarmos o flagrante.

O inspector saiu em direcção ao cubiculo do escrivão. Vendo-se só, o joven delegado desabafou toda a sua indignação com um formidavel murro na mesa. Que massada! Logo hoje, que eu tinha de encontrar-me com Ermelinda ás 2 horas!... Destas só a mim acontecem.

Instantes depois apparecia o escrivão, bamboleante na sua adiposidade, sobraçando um rôlo de papeis e com a penna atrás da orelha, na attitude classica das velhas raposas de cartorio. A sua presença fez com que o delegado entrasse na posse de si mesmo, assumindo ares de importancia.

— Queira sentar-se sr. Costa. Temos hoje trabalho com esse tratante que espancou o filho. Vamos ver como se arranja isso.

— Arranja-se tudo muito bem sr. doutor; si o senhor não está para amolações póde deixar que eu me encarrego do trabalhinho.

— Mas, é que temos um flagrante e o senhor sabe que a lei determina sejam os autos de flagrante lavrados na presença do delegado da circumscripção.

— Sei disso, sim, sr. doutor. O que eu quiz dizer foi que o senhor, caso tenha necessidade de sair agora, não se amofine, porque eu me incumbo de tomar os depoimentos das testemunhas.

— Está bem, veremos isso depois. Vamos, em primeiro logar, ver se o caso tem, realmente, importancia.

Assim falando, o joven delegado aprumou-se na sua cadeira e apertou a mola dum tympano enferrujado que havia sobre a mesa. O inspector surgiu na porta.

— O sr. doutor deseja alguma coisa?

— Faça conduzir o preso á minha presença.

— Qual delles, sr. doutor?

— Ora, qual ha-de ser! O tal que esbordoou o filho.

O inspector saiu um pouco desconcertado pela maneira brusca por que acabava de ser tratado. Esse typinho, dizia comsigo mesmo, pensa que por ser delegado tem o direito de tratar a gente de resto. Mas deixe estar que eu ainda hei de pegal-o em alguma *carreuca*. Então é que veremos *com quantos páos se faz uma canôa*. Si elle conta commigo para deitar *figuração está no matto sem cachorro*.

Ruminava esses obscuros projectos de vingança atravessando a sala de espera. Ali sómente se encontravam agora as pessoas convidadas a depôr no inquerito de Miguel Felippe. A mulher deste dormia sentada a um canto, com a cabeça caida para a parede e a boca escancarada, a roncar desabaladamente. As outras pessoas cochilavam, derreadas pelo calor. Sobre a sala pesava asphyxiante o bochorno de um dia de verão tropical. Nem a mais leve aragem refrescava a atmosphera de combustão que a todos envolvia.

Miguel Felippe já tinha sido recolhido ao xadrez. Atravessando a sala, sem olhar para ninguem, o inspector chegou a uma porta que abria para o interior do predio e gritou com voz trovejante:

— Promptidão!

Outra voz respondeu-lhe de baixo:

— Prompto, sr. inspector!

— Traga o preso que espancou o filho, ao gabinete do doutor.

Momentos depois Miguel Felippe entrava no gabinete do delegado, rolando entre as mãos o seu velho chapéo de palha. Um cabo de policia, homem reforçado e de má catadura, accompanhava-o a dois passos de distancia.

Deante do preso o delegado mais requintou a *pose* de autoridade, empertigando-se na cadeira e carregando o cenho, como para infundir terror.

— Approxime-se mais! disse com arrogancia.

Miguel Felippe deu tres passos á frente, humilde e acobardado.

— Então, *seu cachorro*, você queria matar seu proprio filho, espancando-o daquella fórma!...

— Perdão, sr. doutor, eu...

— Cale-se, não estou disposto a ouvil-o, assassino!

— Sr. delegado...

— Cale-se! Já disse. Sei de tudo! Um miseravel como você não tem defesa. Espancar uma creança daquella fórma. Pae desnaturado!

Ao mesmo tempo que assim berrava, a joven autoridade dava murros na mesa, como se quizesse arrebental-a.

Miguel Felippe, aterrorizado com a explosão de furor do representante da lei, fazia-se cada vez mais humilde, mais servil. Parecia-lhe que a mão de ferro da justiça agarrava-o pelo cogote para atiral-o no fundo duma prisão lobrega onde teria de apodrecer o resto da vida. O cabo perfilára-se, numa attitude marcial, com a mão no sabre, disposto a brandil-o nas costas do preso á primeira voz de commando. Na sala de espera os gritos do delegado produziram uma sensação de alarme. As testemunhas entreolharam-se cheias de espanto. Acordando com o barulho, a mulher do criminoso saltou abaixo do banco e precipitou-se para a porta do gabinete aos gritos:

— Não matem o meu homem! Querem matar o meu homem!

Mas o inspector conteve-a a tempo, segurando-a fortemente pelo braço e obrigando-a a voltar ao logar primitivo.

Em meio dessa balburdia o escrivão não se dera por achado. Contemplava a scena com um sorriso de velho conhecedor das maroteiras policiaes, gozando intimamente a representação daquella comedia tantas vezes repetida na sua presença por duas gerações de delegados noviços. O inspector sentára-se novamente á sua banca e fingindo escrever, escutava o berreiro do delegado, olhando á socapa a physionomia das testemunhas para ver a impressão que o facto lhe causava.

Subito écôa um grande estrepito na escada e um individuo entra na sala esbaforido. O inspector levanta a cabeça, indignado:

— Isto aqui é cocheira?!

— Desculpe, sr. inspector, é um caso urgente.

— Qual urgente! Você merecia era que eu o mandasse metter no xadrez.

— O sr. inspector não fará isto. Eu trago uma carta para o sr. delegado.

— Deixe vel-a.

— Não posso... Recommendaram-me que a entregasse em mão propria.

— Pois espere, si quizer. Elle agora não recebe ninguem, está occupado.

— Mas, sr. inspector, é negocio urgente...

— Homem, você quer saber de uma coisa, eu não estou disposto a amolações. Si quizer esperar espere; si não quizer ponha-se no fresco e não me aborreça.

— A carta, sr. inspector, é do sr. Silva Santos, gerente da fabrica. Elle disse-me para entregal-a sem demora ao sr. doutor e dar as explicações que o sr. doutor me pedir.

—Por que você não me disse isso ha mais tempo? Evitava estarmos trocando palavras á tôa.

— O sr. inspector não deixou que eu falasse...

— Pois sim, acabemos com isto: eu vou prevenir o doutor.

Assim se tornando ás boas, pela simples enunciação do nome do gerente, o inspector dirigiu-se ao gabinete do delegado a quem transmittiu o recado em voz baixa. A joven autoridade não teve um instante de vacillação.

— Diga a essa pessoa que entre.

A ordem foi promptamente cumprida. Emquanto lia a carta o delegado ia ficando com a physionomia demudada. O semblante traía-lhe uma grande contrariedade. Finda a leitura, combinou com o escrivão deixarem o inquerito para depois, mandou reconduzir o preso ao xadrez e determinou que as testemunhas se retirassem, ficando prevenidas para comparecerem na delegacia ao primeiro chamado. No gabinete restou apenas o portador da carta.

Houve um pequeno silencio durante o qual o delegado passeava agitadamente de um para o outro lado, como se estivesse a coordenar as proprias idéas baralhadas pelo choque da surpreza. O mensageiro olhava-o aparvalhadamente, numa attitude de respeito servil. Por fim o delegado quebrou o enleio. Sentou-se á sua cadeira e depois de convidar o mensageiro a occupar a cadeira deixada vaga pelo escrivão, dirigiu-lhe a palavra:

— O sr. Silva Santos diz-me nesta carta que o senhor é pessoa da sua inteira confiança e pede-me que o ouça a respeito duma gréve que acaba de ser declarada. Peço-lhe, pois, que fale com toda a lealdade para que eu possa agir com a maxima energia e efficacia.

— Estou á disposição do sr. doutor; o sr. gerente já seguiu para a cidade, onde foi entender-se com o presidente da companhia, e me recommendou que eu puzesse o sr. doutor ao par de tudo.

— Muito bem; vamos, então, ao facto, porque não temos tempo a perder.

— O caso é o seguinte, sr. doutor: de ha muito tempo a esta parte os operarios andam procurando pretexto para se revoltarem. Desde que se metteram no meio delles os taes anarchistas para virar-lhes a cabeça, não ha quem os possa aturar. Reclamam pelas coisas mais insignificantes, ameaçando-nos até com bordoada. A gente como não queria dar contrariedade aos patrões, vinha supportando os desaforos, sem nada dizer. Eu sou mestre da sala dos teares. Na minha secção havia uma mulher que implicou commigo inventando que eu a queria seduzir. Eu, sr. doutor, não sou homem dessas coisas: tenho mulher e filhos, aos quaes, graças a Deus, nada lhes falta, e só vivo para a minha familia. Mas a desavergonhada inventou que eu me queria servir della e vae dahi a transformar a minha vida num inferno: á menor observação que lhe fazia por motivo de trabalho mal feito, ella punha-se a bramar que era perseguição e os companheiros vinham logo em seu auxilio, dando-lhe razão contra mim. Lembraram-se até de pedir a minha demissão ao gerente. Veja só, o sr. doutor: pedir a demissão dum pae de familia, que não faz mal a ninguem!

— Mas, essa mulher não tem marido?

— Tem, sim, sr. doutor.

— Por que o senhor não se entendeu directamente com elle?

— Ora, sr. doutor, o marido é outro que tal. Si eu fosse falar com elle, elle seria até capaz de querer dar-me bordoada. Vossa senhoria não imagina o que é essa gente de fabrica.

— Passemos adeante.

— Como eu ia dizendo ao sr. doutor, a mulher vivia a apoquentar-me e aproveitava-se da situação para armar brigas com as companheiras, accusando as que não faziam partido com ella de serem minhas amantes. Uma infamia, posso garantir a vossa senhoria. Além disso fazia todo o seu trabalho mal feito, inutilizando panno todos os dias. Chegadas as coisas a este pé, eu não podia consentir que ella continuasse na fabrica, dando prejuizo á companhia. Contei hontem o caso ao sr. gerente e elle autorizou-me a despedil-a hoje. Sabendo disso, os operarios, que pretendem mandar mais na fabrica do que os seus proprios donos, resolveram a gréve com o fito de impôr á directoria a readmissão da mulher e a minha demissão. Para isso obterem, os cabeças de motim, mandaram uma commissão ao escriptorio entender-se com o sr. gerente e combinaram uma reunião para tratar da gréve na hora do almoço. O sr. gerente, que não está disposto a supportar imposições dos seus operarios, respondeu, para ganhar tempo, que se ia entender com o presidente da companhia, deu ordem para fecharem-se os portões e mandou-me aqui referir o caso ao sr. delegado para que vossa senhoria faça garantir o edificio da fabrica, guardando-o por soldados, antes que os desordeiros tentem algum assalto. Ella foi á cidade, mas não demorará muito tempo.

A declaração produziu no animo do joven delegado o effeito duma bomba, fazendo-o agitar-se nos hysterismos duma actividade febril. Immediatamente deu ordem ao inspector para reunir todo o destacamento e seguir com elle a defender a fabrica, deixando na delegacia sómente as praças da guarda. Pelo telephone communicou o facto ao chefe de policia, requisitando com a maxima urgencia numerosa força que lhe permittisse dominar o movimento, mantendo os grevistas dentro da ordem e do respeito á propriedade. Tomadas essas providencias preliminares, poz o chapéo na cabeça, armou-se de revólver e bengala e saiu em direcção ao escriptorio da fabrica em companhia do portador da carta. A'quella hora o inspector já ali chegára com vinte soldados armados de carabina, tendo postado sentinellas ao redor do edificio com ordem de não deixar approximar-se pessoa alguma. A noticia de que a directoria resolvêra suspender o trabalho, já se espalhára por todo o bairro num pequeno concicio de sobresaltos e apprehensões. Ao longo da rua das Laranjeiras viam-se grupos de operarios, parados, pelas esquinas e á porta das casas commerciaes, a commentarem os acontecimentos. Em todos os semblantes estampava-se o pasmo duma surpreza bestificante. As operarias voltavam apressadas em direcção ás suas casas, muito pallidas, com os cabellos e as vestes rajadas de fiapos de algodão, empunhando velhos guardas-chuva de metim preto e marmitas proprias para guardar as refeições. Os meninos, que trabalhavam no preparo do fio e outros misteres, satisfeitos com aquelle sueto inesperado, brincavam, fazendo grande algazarra e apupando as pessoas que passavam. Os mais curiosos approximavam-se e esticavam o pescoço olhando para o interior da fabrica ou do escriptorio. Queriam ver o que estava occorrendo lá dentro.

Em todo o trajecto da delegacia á officina o delegado foi alvo de curiosidade geral. Mais contribuia para essa insistencia de olhares com que o perseguiam, a circumstancia delle ir em companhia do mestre, instigador do acto arrogante da gerencia.

Houve mesmo quem se animasse a atirar algumas chufas á passagem de ambos.

— Olhe como elles vão, até parece que a policia foi inventada para servir aos burguezes.

— Pudera, se elles têm dinheiro para comprar as autoridades.

— Mas é uma infamia, o gerente trainos miseravelmente. Promette á commissão que nos attenderia, depois que se entendesse com o presidente da companhia e nas nossas costas manda fechar a fabrica, fazendo-a guardar por soldados armados de carabinas.

— Não sei de que vocês se admiram. Eu é que não caio nas armadilhas desses senhores burguezes, são todos da mesma laia, uma corja. O que elles querem é sugar o nosso suor.

— Elles debocham assim de nós porque vocês só o que sabem fazer é falar. Si fossem da minha opinião elles hoje mesmo haviam de arrepender-se do que fizeram.

— O que é que tu fazias, homem?

— O que eu fazia?!... Tomava aquella *joça* e quebrava tudo quanto está lá dentro.

— Isso é bem de dizer; mas, olha que a bala de carabina não faz graça para ninguem rir.

— Ora, sae-te dali p'ra fóra. Eu estou lá contando com aquelles quatro *mequinhas*!

Em todos os grupos falava-se mais ou menos nesse diapasão. Os animos iam se escaldando com a vista do apparato de força. Um operario mais exaltado propoz um ataque á fabrica. Avançariam todos, em massa compacta, assaltando as sentinellas, desarmando-as e matando-as, se tanto fosse preciso. Esta proposta correu de grupo em grupo, ganhando terreno. Seria uma chacina terrivel se fosse levada a effeito, porque os soldados, prevenidos immediatamente por um espião que se encontrava num dos grupos, já estavam preparados para a defesa, com as armas embaladas e dispostos a fuzilarem impiedosamente os atacantes.

Achavam-se as coisas neste pé quando soou um toque de clarim á entrada da rua das Laranjeiras. Era um contingente de vinte praças de cavallaria de policia que se approximava a todo galope.

A chegada dessa nova força esfriou o enthusiasmo da multidão. A cavallaria formou no pateo da fabrica. Em seguida o official commandante, de accordo com o delegado, distribuiu patrulhas com ordem expressa de dissolverem os grupos que se achavam pela rua. Os soldados começaram a proceder com brutalidade, atropellando mulheres e creanças, a patas de cavallo, e ameaçando todo o mundo com as suas pesadas espadas disciplinadoras.

Deante dos excessos da soldadesca desenfreada, a multidão foi-se espalhando, os mais prudentes recolhendo-se ás suas casas.

Meia hora depois chegava nova força de cincoenta praças de infantaria, affirmando na lamina dos sabres scintillantes, ao sol, a invencibilidade do capital symbolizado na tempera do aço preparado para ferir.

(*Continúa*)

Ciumes, pancadaria e xadrez

Augusto Leonardo da Silva hontem, pela manhã, lobrigou a sua mulher Maria da Silva em doce colloquio com Joaquim Serpa, na casa em que reside no morro da Viuva n. 6.

O resultado é que a esposa infiel e o *D. Juan* de fancaria se metteram em tremenda sova de páo, que se tornou necessaria a presença da Assistencia e da policia do 7º districto.

Nesta delegacia, Leonardo foi autoado em flagrante, e da Assistencia, depois de terem ali recebido os necessarios curativos a infiel esposa e o seu mal succedido conquistador recolheram-se ás respectivas residencias.

VITALIDADE

Significa: — «capacidade phisica para resistir aos embates da vida».

Um professor da Universidade do Vale — muito tran-in e activo — sobrevive a todos os seus companheiros — tinha mais «vitalidade».

A vossa vitalidade é a vossa capacidade para supportar os embates desta «vida trabalhosa».

Se a vida for, ás vezes, por demais fatigante, podereis augmentar a vossa vitalidade, rapida e permanente, tomando

A

Emulsão de SCOTT

TRADE-MARK

o edificador do corpo e do espirito mais recommendado pelo mundo inteiro.

Certifiquem-se que lhes seja dada a de SCOTT, conhecida em toda a parte pela sua Marca — **O homem com Bacalhau ás costas.** Em todas as drogarias.

Terra e Mar

EXERCITO

O general Menna Barreto determinou ao Departamento da Guerra que providenciasse no sentido de ser fixado o numero de ordenanças para o serviço dos quarteis-generaes das inspecções, brigadas e repartições.

Ao que nos affirmam, segundo as intenções do titular da pasta da Guerra, essa medida tem em vista evitar o afastamento completo de grande numero de praças, que ficam cohibidas de receber a devida instrucção e até de conhecerem os seus commandantes e officiaes.

——— Na proxima sexta-feira reune-se a commissão presidida pelo general Thaumaturgo de Azevedo, devendo iniciar a classificação dos primeiros-tenentes da arma de cavallaria.

——— Foram transferidos na arma de infantaria: do 5º regimento para o 10º, o 2º tenente Joaquim Hurtado Sobrinho, e deste para aquelle, o 2º tenente Julio Indio Paulino Pereira.

——— Foi nomeado agente da enfermaria militar do Pará o 2º tenente Eugenio Brasil do Nascimento.

——— Serão dispensados de membros da junta de alistamento da cidade de Petropolis os officiaes da Guarda Nacional capitão Walter João Gretz e alferes Manoel da Costa Ribeiro.

——— O tenente-coronel reformado Ismael Lago foi nomeado bibliothecario da bibliotheca do Departamento da Guerra.

——— Ao Supremo Tribunal Militar foram remettidos os papeis em que o 2º sargento artifice reformado Eugenio José Antonio da Silva pede rectificação do decreto de 24 de março de 1910, que o reformou.

——— O ministro da Guerra autorizou o Departamento da Administração a adquirir dois caminhões para o transporte de forças da brigada mixta, attendendo, assim, a uma necessidade que se impunha, porquanto, era simplesmente deshumano que um pobre soldado, para dar guarda a quaesquer dos estabelecimentos militares, tivesse que vencer a pé longas e penosas distancias, devido ao local de seus respectivos quarteis.

Essa medida, que agora era restricta, deverá se estender á 1ª brigada, por ser de equidade.

——— Requerimentos despachados pelo ministro da Guerra:

Carlos Silveira Eiras, 1º tenente — Declare o logar onde deseja gozar a licença;

Flaviana Adelaide Cavalcanti de Negreiros — Désê;

Josepha Ribeiro da Silva — Prove o que allega;

João Alfredo de Mattos Vangen, 1º tenente — Não ha disposição de lei que autorize o que pede o requerente;

João José Alves, sargento — Passe-se o attestado pedido;

Christina Maria Constança Costa — Deferido;

Candido Gomes de Porciuncula, e Emilio Ribeiro, sargentos — Indeferidos, de accordo com a informação do general chefe do D. G.;

Antonio do Nascimento Linhares, 1º tenente — Não ha que deferir á vista do que dispõe o aviso de 1 de fevereiro de 1907;

Alvaro Joaquim do Amarante, 1º tenente; Evaristo Antonio Villas Boas e Astrogildo Joaquim Cidade — Indeferidos.

——— Os batalhões de caçadores desta guarnição, que como é sabido, têm secções de metralhadoras, como partes componentes de seu todo tive, ram ordem para fazer apresentar, diariamente á 1ª companhia de metralhadoras, no Realengo, um contingente de praças para receberem a respectiva instrucção e se familiarizarem com o respectivo material, visto não possuirem esse material.

——— Foi approvada a deliberação do commandante do 53º batalhão de caçadores de acceitar o offerecimento feito pelo medico civil dr. José Luiz de Almeida Couto, para passar a revista medica na enfermaria do mesmo batalhão, durante a ausencia do medico effectivo.

——— Foi classificado no 12º pelotão de engenharia o 1º tenente Eduardo Sá de Siqueira Moutinho e transferido deste para o 13º pelotão, o 1º tenente José Vicente de Araujo e Silva.

——— O ministro da Guerra dirigiu ao dr. Elysio de Araujo o seguinte aviso:

"Havendo o sr. presidente da Republica concedido, por decreto de 25 do corrente, a exoneração que solicitastes, de director da Confederação do Tiro Brasileiro, cabe-me a grata satisfação de agradecer-vos os leaes serviços que prestastes durante vossa direcção, no ensino e á divulgação do tiro em nosso paiz, que se póde hoje considerar uma conquista para o nosso patriotismo, graças á tenacidade, intelligencia, zelo e abnegação com que vos houvestes, realçando as vossas nativas qualidades de cidadão que põe acima dos sacrificios o inflexivel sentimento do dever."

——— Foram hontem nomeados: chefe do serviço de engenharia do quartel-general da inspecção permanente da 9ª região, o tenente-coronel Antonio Pinto de Miranda; chefe da 1ª divisão do Departamento da Guerra, o tenente-coronel José Moreira Guimarães; adjunto do chefe do Departamento da Guerra, o major Francisco Antonio de Carvalho, e auxiliar de auditor de guerra, servindo interinamente, o bacharel Pedro Rodolpho José Rodrigues.

——— Foram solicitadas providencias ao ministro da Fazenda para que o credito de 100:000$ distribuido á Delegacia Fiscal do Thesouro Nacional, em S. Paulo para a construcção do quartel da 10ª companhia de metralhadoras, em Sant'Anna do Cambuci, seja applicado na construcção do quartel de Itú, em Itapema, visto ter o governo resolvido não construir quartel naquella localidade.

——— O tenente-coronel Leopoldo José Ortiz da Silva solicitou annullação da sua reforma e reversão ao serviço activo.

——— Seguirá para servir como auxiliar do serviço de auditoria da 5ª região militar o bacharel Pedro Tavares de Mello Cavalcanti.

——— Vão ser classificados: na 5ª companhia de metralhadoras o 1º tenente José Mendes da Cunha; no 11º regimento de infantaria o 2º tenente Heitor de Araujo Mello; no 7º regimento o 2º tenente Alcibiades de Oliveira Brasil, e na 5ª companhia isolada, o 2º tenente José Navaes.

——— Pediram troca de corpos entre si os majores Odilo Bacellar Randolpho de Mello, que serve na Brigada Policial desta capital, e Edgard Fortes Tinoco, ambos da arma de infantaria.

——— Os primeiros-tenentes Euclydes Peixoto e Gloridio Fernandes Gomes, da arma de infantaria obtiveram troca de corpos.

——— Requereu transferencia de corpo o 2º tenente Leoncio Leal, do 2º regimento de cavallaria.

——— Apresentou-se hontem ao quartel-general da 9ª região, por ter concluido tres mezes de licença para tratamento de saude, o segundo-official Sabino José de Almeida Magalhães, do 5º grupo de artilharia de montanha, o qual deverá ser submettido á nova inspecção de saude.

——— Segue na primeira opportunidade para o Rio Grande do Sul o capitão do corpo de saude dr. Antonio Alves de Siqueira, que foi mandado servir na 12ª região militar.

——— Acha-se nesta guarnição, vindo de Florianopolis, o coronel Eleto Pires Ferreira, que por isso, apresentou-se ao general inspector da 9ª região.

——— O director da Companhia Ferro Carril Jardim Botanico remetteu ao quartel-general da 9ª região uma relação dos empregados ali existentes, de accordo com a requisição da junta de alistamento e sorteio militar desta capital.

——— O aspirante a official Manoel Guimarães Alves Nogueira requereu ao general ministro da Guerra contagem de antiguidade.

——— Está marcado para o dia 6 de novembro vindouro o embarque para os officiaes e praças que destinam aos portos do norte, o qual deverá realizar-se no antigo Arsenal de Guerra, ás 8 horas da manhã.

——— Afim de assumir o commando da 4ª bateria independente, segue no dia 4 de novembro para a 11ª região militar o 1º tenente Oscar Severiano Bastos Nunes.

——— Reune-se hoje, ás 11 horas da manhã, na sala do serviço de justiça da 9ª região, o conselho de guerra a que responde o cabo de esquadra do 2º regimento de infantaria Adolpho Eduardo da Silva, do qual é presidente o capitão do mesmo regimento Pedro Bueno Paes Leme.

——— Apresentou-se hontem ao quartel-general da 9ª região, vindo do Maranhão, doente ... o capitão Paulo de Albuquerque.

——— Amanhã, 1 de novembro, reunir-se-á na sala do serviço de justiça da 9ª região, o conselho de guerra a que responde o soldado do 1º batalhão de engenharia Zacharias Gustavo de Oliveira, do qual é presidente o capitão Candido Augusto Nunes Pires, devendo comparecer as testemunhas, 1º sargento Albino Peixoto de Carvalho, cabos de esquadra José Cordeiro Misseno, Pedro Celestino da Hora, Antonio Liborio de Barros e Silva, Amaro Galdino e corneteiro Ulysses Moreira Osmundo.

——— Serviço para hoje:

Superior de dia, capitão Ramiro da Silva Souto.

A brigada mixta dá o official para ronda.

O 13º regimento de cavallaria dá o official para auxiliar o superior de dia á guarnição.

O 2º regimento de infantaria dá o official para dia ao quartel-general da 9ª região.

Auxiliar do official de dia, amanuense Daniel.

Dia ao quartel-general da 1ª brigada, amanuense Othilio de Assis.

O 3º regimento de infantaria dá a guarnição.

O 2º regimento de infantaria dá a guarda do Hospital Central.

A brigada mixta dá as guardas dos palacios do Cattete e Guanabara.

Uniforme, 5º.

* * *

MARINHA

Conselhos de guerra — Devem reunir-se no dia ... do mez proximo vindouro, ás 11 horas da manhã, o conselho de guerra a que responde o 1º tenente engenheiro machinista José Joaquim Soares, no qual é presidente o capitão de corveta reformado Henrique de Albuquerque Feijó Junior e juizes: capitão-tenente Enéas Cesar Ramos e engenheiro machinista Joaquim Affonso da Costa; 1º tenentes José Custodio Campos da Paz e Evandro dos Santos e engenheiro machinista João Figueiredo de Souza devendo comparecer o réo; no mesmo dia ás mesmas horas, aquelle a que responde o marinheiro nacional grumete Benjamin Corrêa Cabral, do qual é presidente o capitão de mar e guerra Manoel Jacintho Nobrega de Vasconcellos e juizes: capitães-tenentes Carlos Frederico de Noronha e engenheiro machinista Dagoberto Bueno Paes Leme; 1º tenente engenheiro machinista Adelino Alves Macieira; 2º tenentes Annibal de Mendonça e José Valentim Dunham, devendo comparecer o réo, seu curador 2º tenente Jorge Hess de Mello e a testemunha marinheiro nacional grumete José Ferreira da Silva, embarcado no contra-torpedeiro "Tamoyo".

——— Exoneração — Do 1º tenente Rodrigo Navarro de Andrade Junior, do cargo de instructor da Escola Modelo de Aprendizes Marinheiros desta capital.

——— Baixa do serviço — Ao marinheiro nacional, da 18ª companhia, Benedicto José Duarte, por ter sido julgado invalido para o serviço da Armada.

——— Embarque — Do capitão-tenente Luiz Dias Carneiro no vapor "Andrada" e do 1º tenente Arthur Lopes Rego no contra-torpedeiro "Amazonas".

——— Despronuncia — Do capitão-tenente engenheiro machinista Arthur Ferreira da Silva Carneiro, em vista da decisão do conselho de investigação a que respondeu e com a qual me conformei nos termos do artigo 28 letra (a) do Regulamento Processual Criminal Militar.

——— Desembarque — Do foguista extranumerario de 1ª classe Braulio Vieira do Couto, do vapor "Andrada", por conclusão de seu contrato e do cozinheiro Augusto Francisco de Almeida, do vapor "Carlos Gomes".

——— Fallecimento — Do aprendiz marinheiro n. 481 Deilo Civatti Rossi, na Escola Modelo desta capital, no dia 28 do corrente.

——— Uniforme para hoje é o 3º, conforme o tempo.

* * *

BRIGADA POLICIAL

Serviço para hoje: 1º

Superior de dia, major João Lino.

Official de dia á Brigada, o capitão ajudante de cavallaria Aristides.

Medicos: de dia o tenente dr. Lima; de promptidão, o capitão dr. Goulart.

Interno de dia, o alferes honorario Medeiros.

Ajudante de parada, o do 1º batalhão.

Musica de parada e promptidão, a do 4º batalhão.

Ronda com o superior de dia: alferes Reis e Arthur, e nos theatros, o alferes Quintiliano.

Rondantes ás ruas do Nuncio, Regente e S. Jorge, o alferes Limoeiro e um inferior de cavallaria.

Rondantes á disposição do superior de dia, sete inferiores de cavallaria, sendo dois para as patrulhas dos 1º, 3º e 5º districtos e mais dois de cada um dos 1º, 4º e 5º batalhões, sendo dois para as patrulhas das ruas Guanabara e Paysandú.

Guardas: á Casa da Moeda, o alferes Santa Barbara, de cavallaria; Caixa de Amortização o alferes Quirino; da Caixa de Conversão, o alferes Soares; do Thesouro, o tenente Odorico, todos do 1º batalhão.

Estado-Maior: no 1º batalhão, o tenente Diniz; no 2º, o capitão Mattos; no 3º, o capitão Balaró; no 4º, o tenente Isidoro; no 5º, o capitão Maciel; no de Andarahy, o tenente Assis; no de Frei Caneca, o capitão Arlindo, e no Corpo Auxiliar, o alferes Aristides.

Promptidão: no 5º batalhão, o tenente Luciano, e no de cavallaria, o alferes Moreira.

Auxiliar do official de dia, um inferior e um corneteiro do 1º batalhão.

Ordens á Assistencia do Pessoal, um cabo e um corneteiro do 1º batalhão.

O regimento de cavallaria dará o serviço já pedido, um official de promptidão com 30 praças, as guardas da 12ª e 14ª estações e o mais que se pedir.

O 1º batalhão dará a guarnição e mais serviços já determinados.

O 2º batalhão dará o policiamento dos 6º, 7º e 8º districtos policiaes, o serviço já determinado e o mais que se pedir.

O 3º batalhão dará o policiamento dos 18º, 19º e 20º districtos policiaes, o serviço já determinado e o mais que se pedir.

O 4º batalhão dará o policiamento, inclusive toda a guarda do quartel, o extraordinario já determinado e o mais que se pedir.

O 5º batalhão dará as promptidões de incendio, permanecendo estado com um subalterno, o policiamento e outros serviços já determinados e o mais que se pedir.

O Corpo Auxiliar dará um bombeiro, uma ambulancia, um electricista prompto para incendio, durante 24 horas, e serviço já determinado e o mais que se pedir.

——— Uniforme, 7º.

* * *

CORPO DE BOMBEIROS

Serviço para hoje:

Official de Estado, tenente Bastos.

Promptidão, capitão Vieira e alferes Romano.

Ronda aos theatros, alferes Miranda.

Manobras de registros, furriel Torres.

Medico de dia, capitão dr. Graça.

Emergencia: major dr. Vianna, capitão Fernandes e alferes Gonzaga.

——— Uniforme, 7º.

Commandante da guarda, furriel Dativo.

Inferior de dia, sargento Maisonnett.

Reforço, sargento Nogueira.

Ronda externa, sargento Danemberg e furriel Fernandes.

——— Uniforme, 4º.

ALFANDEGA

Pela thesouraria, foi recolhida a quantia de 398:314$360, da renda arrecadada, hontem, sendo 150:886$035, em ouro e 247:428$325, em papel.

——— O inspector homologou hontem os seguintes pareceres da Commissão de Tarifa:

J. A. de Oliveira & C., como "brim de algodão lavrados".

Alhadas & Macedo, como "estampa para cortar", da taxa de 3$, por kilo.

Eduardo Ashworth & C., como "coloridos".

Berlido Muniz & C., como "oleo de residuos de petroleo".

Fabrica de Sedas Santa Helena, como "fio de algodão tinto encarnado".

Stephen Schaeter, como "musica em carreteis", da taxa de 2$400.

João Ramos & C., como "producto chimico não classificado", do art. 328, da tarifa.

Teixeira Borges & C., como "vinho espumante".

J. P. de Souza & C., como "roupa feita de tecido de seda e algodão".

Companhia Edificadora, como "velludo de seda e algodão em partes eguaes".

J. F. Castro Araujo, como "relogio não especificado".

Mathias & C., como "objecto de moda".

Carlos Conteville, como "balança de estrada".

Companhia de Tecidos Sapopemba, como "utensilios para machinas".

Banco Espagnol, como "obras impressas de mais de uma côr".

J. C. Soares & C., como "tecido de algodão estampado".

Maria de Menezes, como "essencia artificial".

Victor Uslander C., como "tecido de algodão tinto da base de 10X10 fios".

A. T. F. Weyland, como "verniz não especificado".

——— Em um requerimento de Ernest Stulz, pedindo isenção de direitos para um volume que se encontra nos armazens de Encommendas Postaes, foi exarado o seguinte despacho — "Examine e informe o sr. Affonso Faria".

——— O commandante do vapor inglez *Tennyson*, entrado sabbado ultimo, foi condemnado a pagar os direitos em dobro da mercadoria contida em um volume extraviado a bordo daquelle vapor.

——— Foram deferidos 52 requerimentos da Companhia Nacional de Navegação Costeira, pedindo baixa em termos de responsabilidade.

——— Foi, por pedido, prorogado por oito dias o prazo marcado por portaria para apresentação dos livros de escripturação aos despachantes geraes José de Moraes Silva, José de Souza Motta Junior, Paulo Soares da Rocha e caixeiros despachantes Joaquim Pereira da Silva e José Avelino Lopes.

——— Ao commandante do vapor inglez *Bellena*, entrado em fevereiro ultimo, foi imposta multa de direitos em dobro, das mercadorias que deviam, segundo a avaliação, existir em varios volumes a menos descarregadas.

——— O sr. inspector tendo em vista a validade dos documentos apresentados por d. Idalina de Castro Guimarães, viuva de José Fernandes Guimarães, determinou que lhe seja entregue a caderneta depositada como fiança por aquelle ex-trabalhador.

——— Ao escripturario Augusto Carvalhal, para informar, foi distribuido o recurso de Paulo Passos & C., sobre abatimento de direitos por avaria, encaminhado ao ministro da Fazenda em dezembro ultimo pelo officio n. 2.601.

——— Tiveram entrada hontem na 1ª secção os seguintes manifestos de longo curso que foram distribuidos aos escripturarios:

ao sr. Nepomuceno, o de n. 1.250, do vapor inglez *Stagpool*, procedente de Cardiff e consignado a Amaral Sutherland & C.;

ao sr. C. Costa, o de n. 1.251, do vapor brasileiro *Andas*, procedente de Hamburgo e consignado a Companhia de Pesca de Santos.

ao sr. Carvalhal, o de n. 1.252, do vapor inglez *Lincolnshire*, procedente de Antuerpia e consignado a Norton Megawe & C.;

ao sr. Alfredo Cunha, o de n. 1.253, do vapor inglez *Ocean Monarch*, procedente de Tocapila e consignado a Amaral Sutherland & C.;

ao sr. Balthazar de Almeida, o de n. 1.254, do vapor inglez *Glenordry*, procedente de Cardiff e consignado a Amaral Sutherland & C.;

ao sr. Lehmorim, o de n. 1.255, do vapor allemão *Cap Ortegal*, procedente de Hamburgo e consignado a Theodor Wille & C.;

ao sr. A. Soares, o de n. 1.256, do vapor portuguez *Clara*, procedente do Porto e consignado ao capitão;

ao sr. B. Moura, o de n. 1.257, do vapor inglez *Strathton*, procedente de Valparaiso e consignado a Wilson Sons & C.;

ao sr. Roinés, o de n. 1.258, do vapor *Chinoise Prince*, procedente de Buenos Aires e consignado a Davidson Pulien;

ao sr. J. Guilhon, o de n. 125, do vapor italiano *Brasile*, procedente de Buenos Aires e consignado a Sociedade Anonyma Martinelli;

ao sr. A. Pinto, o de n. 1.260, do vapor italiano *Argentina*, procedente de Genova e consignado a Sociedade Anonyma Martinelli;

ao sr. Araujo Corrêa, o de n. 1.261, do vapor allemão *Columbus*, procedente de Cadiz e consignado a Luiz Campos.

——— Conforme edital de intimação desta repartição, finda hoje o prazo marcado ao passageiro do vapor francez *Amazone*, João Maria Borges, para pagamento dos direitos e multa respectiva da mercadoria que trouxe em nove malas, como bagagem.

Caso não se apresente o sr. Maria Borges, para effectuar esse pagamento, a referida mercadoria e as malas serão vendidas em hasta publica.

... e metteu o braço

"Marrecada" mal succedida

Arthur da Costa Moreira é um *gajo* que, nas horas de lazer, prefere frequentar o reducto da rua das Marrecas, onde costuma *pintar a manta*.

Na madrugada de hontem, tendo passeado de automovel por diversos arrabaldes da cidade, em companhia de varias mulheres da vida airada que residem naquelle reducto, Costa Moreira achou que não deveria pagar o aluguel do automovel e as dividas que contraira com uma daquellas raparigas.

Dali para formar-se um *rolo* foi obra de um momento.

Com ares de *valiente* foi elle mettendo o braço a torto e a direito nas mulheres e no *chauffeur* do automovel até que, com o trilar de apitos, acudiram varios guardas civis.

O *marreco* virou *bicho* deante da presença dos policiaes e gritava a todos que era tenente da Guarda Nacional.

Mas, assim mesmo, lá se foi elle a caminho da delegacia do 5º districto, onde verificou-se que elle estava visivelmente excitado pelo alcool, razão por que ficou ali detido por algumas horas, até curar a *mona*.

Estará elle disposto a repetir as suas *marrecadas*?

ÉCOS DO FORO

O dr. Raul de Souza Martins, juiz da 1ª vara federal, deu movimento á acção proposta pelo dr. Garcia Dias de Avila Pires, reconhecendo a inamovibilidade e vitaliciedade do cargo de auditor de guerra.

Como se sabe, a Associação Protectora dos Empregados do Commercio tem, actualmente, nada menos de tres directorias, cada qual entendendo se mais legitima.

Agora, uma dellas, manutenida judicialmente, requereu a intimação da directoria que tem por presidente Augusto Marinho da Cunha, para prestar as respectivas contas perante o juizo da 1ª vara civel.

A carne

No matadouro de Santa Cruz foram hontem abatidos: 498 rezes, 21 vitellas, 43 carneiros e 71 porcos.

Foram rejeitados: 11 rezes, 1 carneiro e 7 porcos.

A matança foi feita para os seguintes srs.: Darisch & C., 26 rezes e 1 porco; José Pacheco de Aguiar, 47 rezes, 16 vitellas e 21 porcos; Portinho & C., 35 rezes; Eduard Azevedo, 51 rezes; Candido E. de Mello, 55 rezes e 6 porcos; Alexandre V. Sobrinho, 38 rezes; M. Silveira Thomaz, 70 rezes, 3 vitellas e 11 porcos; Francisco Vieira Goulart, 79 rezes e 8 porcos; Miguel Masi & C., 5 porcos; Santos Fontes & C., 21 carneiros e 11 porcos; Luiz Camuyrano, 22 carneiros e 5 porcos; José G. Dias, 10 rezes; Rica & Fernandes, 16 rezes, e Fontes & C., 24 rezes.

Vigoraram os seguintes preços no entreposto de S. Diogo: bovinos, $520 e $530; carneiros, 1$600; porcos, 1$ e $550, e vitellas, 1$ e $600.

COMMERCIO

Rio, 31 de outubro de 1911.

CAMBIO

Os bancos não alteraram a taxa de 16 3/16 d., sobre Londres.

O mercado continuou firme, sacando os bancos a 16 13/64 e 16 7/32 d.; contra o outro papel a 16 1/4 e 16 17/64 d.

O movimento foi regular e o mercado fechou firme.

Londres	16 3/16 a	—
Hamburgo	727 a	720
Paris	—	589
Italia	591 a	596
Lisbôa	314 a	317
Outras cidades de Portugal	314 a	319
Nova York	3$080 a	[illegible]
Turquia	15 31/32 a	[illegible]
Montevidéo	3$235 a	3$245
Buenos Aires	3$020 a	3$025
Madrid	550 a	55[illegible]

Vales de ouro, 1$698, por mil.

RECEBEDORIA DE MINAS

Arrecadação do dia 30	37:706$984
De 1º a 30	672:135$016
Em egual periodo do anno passado	434:010$776

A BOLSA

O movimento foi o seguinte:

VENDAS

Apolices:	
Geraes (5 °/°), 4 a.	1:018$000
Dito, 48 a.	1:016$000
Dito, 46 a.	1:020$000
Dito (500$), 1 a.	1:015$000
Dito (200$), 2 a.	1:020$000
Dito, 4 a.	1:015$000
Emprestimo de 1909, 209 a.	1:009$000
Estado de Minas, 30 a.	980$000
Emp. Municipal (1906), 19 a.	204$000
Estado do Rio (4 °/°), 40 a.	985$500
Dito, 36 a.	975$500
Dito (6 °/°), a.	500$000
Bancos:	
Commercio, 25 a.	203$000
Lavoura, 98 a.	1[illegible]$000
Companhias:	
E. F. do Norte, 200 a.	39$000
M. S. Jeronymo, 100 a.	22$000
R. S. Mineira, 150 a.	98$000
Dito, 56 a.	97$000
Progresso Industrial, 100 a.	356$000
Docas de Santos (nom.), 50 a.	404$000
Construcções Civis, 30 a.	120$000
Loterias Nacionaes, 3.550 a.	43$500
Nacional Mineira, 50 a.	200$000
Terras e Colonização, 200 a.	10$250
Debentures:	
Mercado Municipal, 125 a.	205$000
Luz Stearica, 200 a.	213$000
Alvará:	
Banco Hypothecario, 70 a.	115$000
Docas da Bahia, 280 a.	45$750

OFFERTAS

Apolices:		
Geraes (5 °/°)	1:020$000	1:018$000
Emp. 1897	—	1:007$000
Emp. 1903	1:024$000	1:022$000
Emp. 1909	1:010$000	1:008$000
Estado de Minas	982$000	980$000
Est. do Rio (4 °/°)	985$500	975$500
do Sul (7 °/°)	1:050$000	1:040$000
E. do E. Santo (6 °/°)	975$000	955$000
Dito (7 °/°)	1:005$000	1:000$000
Est. do Rio (4 °/°)	985$000	975$000
Dito (6 °/°)	—	500$000
Emp. Municipal	—	204$000
Dito (nom.)	206$000	204$000
Dito (1906)	—	203$000
Dito (nom.)	206$000	204$000
Dito (1909)	195$000	193$000
" (£ 20)	300$000	297$000
Dito (nom.)	303$000	—
Emp. de Nictheroy	213$000	211$000
Tecidos:		
Alliança	—	303$000
Botafogo	—	255$000
Corcovado	—	260$000
S. Joaquim	150$000	128$000
Carioca	290$000	—
Petropolitana	—	288$000
S. Felix	—	902$000
Progresso Industrial	—	356$000
Bom Pastor	210$000	200$000
Mageense	146$000	144$000
Brasil Industrial	—	305$000
Confiança	260$000	—
Diversas:		
Docas de Santos	399$000	397$000
Dito (nom.)	—	402$000
Docas da Bahia	46$000	45$500
Centros Pastoris	28$500	27$500
Saneamento do Rio	120$000	110$000
Centros Civis	122$000	118$000
Mercado Municipal	—	53$000
C. Brahma	—	270$000
Caxambu	—	19$000
Commercio e Navegação	—	100$000
Central do Brasil	16$000	—
A. Popular	220$000	200$000
Melh. no Maranhão	—	41$000
Cantareira	201$000	190$000
Transp. e Carruagens	—	90$000
Loterias Nacionaes	43$500	43$000
Terras e Colonização	10$250	10$000
Debentures:		
Carris Urbanos (200$)	—	202$000
Docas de Santos	214$000	210$000
Manufact. Fluminense	209$000	—
Santa Rosalia	210$000	—
S. Bernardo Fabril	—	208$500
Manufact. Progresso	—	200$000
Brasil Industrial	—	207$000
Fabril Paulistana	—	205$000
Trajano de Medeiros & C.	205$000	198$000
Carioca	—	212$000
Fabril Paulistana & C.	—	206$000
	—	198$000
S. Joaquim	210$000	—
Botafogo	—	208$000
Transp. e Carruagens	—	208$000
Mercado Municipal	—	203$000
Luz Stearica	—	211$000
Cantareira	207$000	206$000
Acções de bancos:		
Brasil	211$000	208$000
Mercantil	270$000	260$000
Commercial	228$000	—
Commercio	207$000	202$000
Lav. e do Commercio	175$000	170$000
Estradas de ferro:		
M. de S. Jeronymo	22$500	21$500
S. Paulo-Rio Grande	—	50$000
Norte	40$000	38$500
V. e Minas	85$000	—
Rêde Sul-Mineira	99$000	97$500
C. de Seguros:		
Integridade	—	52$000
Confiança	—	60$000
União dos Proprietarios	100$000	80$000
Varegistas	—	110$000
Argos Fluminense	—	710$000
Minerva	16$000	—
Indemnizadora	34$000	27$000
Lloyd Americano	12$000	—
Letras:		
E. C. R. de Minas (7 °/°)	102$000	100$000

MERCADO DE CAFÉ

As vendas de sabbado, para a exportação, foram orçadas em 3.000 saccas.

O mercado continuou desanimado e os vendedores revelaram interesse em negociar, tendo regulado, nos pequenos negocios effectuados, o preço de 13$500, por arroba, pelo typo 7.

Para a exportação a procura foi diminuta e os exportadores não fizeram offertas francas, permanecendo o mercado frouxo.

Entraram 752 saccas por barra a dentro.

Pelas estradas de ferro entraram, até ás 2 horas, 10.192 saccas.

O mercado de Nova York fechou, no sabbado, com baixa de 12 a 17 pontos e o disponivel do Rio e Santos 1/4 mais baixo; o do Havre, com baixa parcial de 1/4 c.; o de Hamburgo com alta parcial de 1/4 pfennig, e o de Londres, com baixa parcial de 3 d.

Hontem a Bolsa de Nova York abriu com baixa de 21 a 25 pontos; a do Havre, com baixa de 1/2 a 3/4 c.; a de Hamburgo com baixa de 3/4 a 1 fr., e a de Londres, com baixa de 6 a 9 d.

Typo 6	13$600
" 7	13$400
" 8	13$200
" 9	13$000

GENEROS DE CONSUMO

Vigoram hoje os seguintes preços:

	100 kilos
Arroz, nacional, superior	44$100 a 48$300
Dito, inferior	40$000 a 43$000
Dito, do norte	40$000 a 42$500
Dito, rajado	34$500 a 35$000
Dito, inglez	40$000 a 40$800
Dito, 1ª qualidade	58$300 a 60$000
Dito, 2ª qualidade	53$300 a 55$000
Dito, 3ª qualidade	Não ha
Feijão	
Preto:	100 kilos
De Porto Alegre, novo, especial	Nominal
Dito, idem, da terra, idem	19$000 a 20$000
Dito, idem de Santa Catharina, superior	Nominal
Dito, manteiga, nacional	34$000 a 38$000
Dito, enxofre, idem	19$500 a 20$000
Dito, mulatinho, idem	19$000 a 20$000
Dito, côres, diversas	Não ha
Dito, branco	Nominal
Dito, estrangeiro	43$500 a 45$000
Dito, vermelho	Não ha
Dito, amendoim, nacional	Não ha
Dito, estrangeiro	40$000 a 41$000
Dito, fradinho	— a —
Dito, estrangeiro	48$000 a 48$500
Farinha de mandioca	
	100 kilos
Laguna, especial	Não ha
Dita, grossa	13$500 a 14$000
Porto Alegre, especial	15$000 a 15$500
Idem, idem	16$500 a 17$000
Idem, peneirada	15$500 a 16$000
Dita, grossa	13$500 a 14$000
Milho	
	100 kilos
Amarello, do norte	— a —
Idem, da terra	14$000 a 15$600
Idem, idem, misturado	13$000 a 13$800
Farello	
	100 kilos
Moinho Inglez	9$200 a 9$500
Moinho Fluminense	9$200 a 9$500
Bacalhão	
Noruega, caixa	39$000 a 40$000
Peixiling	37$000 a 38$000

Halifax	42$000 a 43$000
C. R. C, tina	47$000 a 48$000
Gaspe	45$000 a 46$000
Dita da Escossia	38$000 a 39$000
Banha	60 kilos
Porto Alegre, Extra (lata de 2 kilos	66$000 a 72$000
Idem, idem, lata de 20 ks.	67$200 a 72$000
Laguna, lata de 20 litros	63$000 a 66$000
Itajahy, lata de 2 litros	68$400 a 72$000
Americana, por libra	$800 a $846
Dita, lata de 2 litros	62$400 a 63$000
Dita, de Minas, lata grande	62$400 a 63$600
Batatas	
Nacionaes, kilo	$220 a $300
Portuguezas	Não ha
Francezas, caixa	20$000 a 22$000
Azeite	
Portuguez, lata de 16 litros	27$500 a 28$000
Idem, idem, de 1 a 2 litros	1$500 a 2$500
Hespanhol, lata de 16 litros	25$000 a 26$000
Dito, lata de 1 litro	1$900 a 1$400
Francez, lata de 16 litros	28$000 a 30$000
Dito, idem, de 1 a 2 litros	1$550 a 1$600
Massas	
Cevadinha, kilo	Nominal
Manteiga	
Nacionaes	Kilo
Rio Grande do Sul	1$800 a 2$200
Mineira	2$200 a 2$800
Estrangeiras:	
Demagny	2$450 a 2$500
Lapeletier	2$450 a 2$500
Brétel Frères	2$400 a 2$450
L. Brum	2$500 a 2$600
Modesto Galone (sortidas)	Não ha
Colomier	1$400 a 1$500
Outras marcas	1$800 a 2$000
Fumos	
De Minas, especial	$900 a 1$000
Dito, superior	$800 a $900
Dito, 2ª	$700 a $800
Dito, ordinario	$600 a $700
Goyana, especial	1$800 a 2$000
Dito, superior	1$400 a 1$600
Baixo	1$100 a 1$300
Rio Novo, especial	1$300 a 1$500
Dito, superior	1$100 a 1$200
Dito, 2ª	$900 a 1$000
Pomba, superior	1$000 a 1$100
Dito, 2ª	$900 a 1$000
Carangola	1$000 a 1$100
Picú, especial	2$000 a 2$100
Dito, 1ª	1$600 a 1$700
Dito, 2ª	1$200 a 1$300
Assucar	
Pernambuco:	
Branco, crystal	$420 a $440
Dito, 3ª sorte	$380 a $400
Crystal amarello	Não ha
Mascavinho	$340 a $380
Somenos	Não ha
Mascavo bom	$260 a $270
Dito, regular	$250 a —
Dito, baixo	$240 a —
Sergipe:	
Branco, crystal	$470 a $480
Crystal amarello	Não ha
Mascavinho	Não ha
Mascavo bom	$260 a —
Dito, regular	$250 a —
Dito, baixo	$240 a —
Campos:	
Branco, crystal	$420 a $440
Dito, 2º jacto	— a —
Mascavinho	$360 a $400
Mercado calmo.	
Crystal, amarello	Não ha
Dito, 2º jacto	Não ha
Carne secca	Kilo
Rio da Prata, velhas, patos	Não ha
Dita, idem, manta só	Não ha
Dita, nova, patos e mantas	$840 a $900
Dita, idem, manta só	$860 a 1$000
Rio Grande, syst. platino	Não ha
Dita idem, mantas novas	$820 a $880
Gorduras	
Rio Grande (sebo, kilog.)	— a $630
Graxa, kilog.	Nominal
Chá da India	Kilo
Verde, kilo	5$800 a 10$000
Preto, kilo	5$800 a 9$500
Cebolas	
Nacionaes, cento	Não ha
Velas	
De stearina:	Caixa
Communs, grandes	11$500 a —
Ditas, pequenas	7$000 a —
Brasileiras	26$500 a 27$000
Vinagre	Pipa
De Lisboa, branco	190$000 a 210$000
Dito, tinto	160$000 a 180$000
Vinhos	
Finos:	Caixa
Macedo	31$000 a 33$000
Adriano	30$000 a 31$000
Villar d'Allem	30$000 a 31$000
Rocha Leão	20$000 a 21$000
Champagne	110$000 a 150$000
De mesa:	
Pomar, caixa	17$000 a 18$000
Collares, F. C., idem	17$000 a 18$000
Viuva Gomes, idem	17$000 a 18$000
Collares, tinto, superior	400$000 a 420$000
Dito, quinta da Barca	360$000 a 370$000
Dito, outras marcas	270$000 a 285$000
Dito, branco	355$000 a 375$000
Verde	310$000 a 320$000
Dito, outras marcas	280$000 a 320$000
Communs:	Pipa
Collares, tinto, superior	400$000 a 420$000
Dito, inferior	380$000 a 400$000
Virgem, do Porto	330$000 a 350$000
Verde, portuguez	310$000 a 320$000
Lisboa, tinto	280$000 a 300$000
Dito, branco, 14 gráos	300$000 a 320$000
Figueira, fino	310$000 a 320$000
Hespanhol, tinto	Não ha
Dito, branco	330$000 a 350$000
Dito verde	Não ha
Nacionaes do Rio Grande, cotou-se de 120$ a 130$000.	
Aguardente	Pipa
Paraty	175$000 a 180$000
Angra	170$000 a 175$000
Campos	155$000 a 160$000
Pernambuco	155$000 a 160$000
Bahia	155$000 a 160$000
Maceió	155$000 a 160$000
Aracajú	155$000 a 160$000
Sul	155$000 a 160$000
Alfafa	
Nacionaes	$180 a $200
Estrangeiras	$175 a $180
Alcool	Pipa
De 40 gráos	285$000 a 295$000
De 38 gráos	265$000 a 275$000
De 36 gráos	245$000 a 255$000
Algodão	10 kilos
Pernambuco	9$500 a 10$000
Rio Grande do Norte	9$500 a 10$200
Parahyba	9$500 a 9$800
Penedo	Nominal
Ceará	9$800 a 10$200
Sergipe	Nominal
Breu	
Escuro, por 280 libras	31$000 a 34$500
Claro, por 28 libras	35$000 a 36$000
Alcatrão (barril)	— a 48$000
Cimento	Barrica
Aguia Preta	— a —
Coróa Preta	10$000 a 10$500
Cruz Vermelha	11$000 a —
Cathedral	10$000 a 10$500
Saturno	— a —
Virsugis	10$000 a 10$500
Excelsior	— a —
Monroe	12$500 a —
Outras marcas	11$000 a 11$500
Vigas de aço, kilo	— a $18
Pinho:	
Americano, pé	— a $281
Resina, duzia	— a 8$500
Spruce, duzia	— a 78$000
Sueco branco, duzia	— a 82$000
Dito vermelho, duzia	— a 84$000
Pinho do Paraná:	
1ª qualidade, duzia	75$000 a —
2ª qualidade, duzia	65$000 a —
Taboa, pé	$220 a —
Telhas:	
Milheiro	— a 225$000
Ladrilhos:	
Milheiro	— a 240$000
Sal	
Superior	— a 2$500
Inferior	— a 2$000
Toucinho	Kilo
Superior	$900 a $960
Inferior	$760 a $800
DIVERSOS	
Agua-raz, kilo	1$080 a —
Alpiste, 10 kilos	44$000 a 46$000
Amendoim em casca, 100 ks.	20$000 a 21$000
Cangica, 100 kilos	22$500 a 24$000
Ervilhas, 100 kilos	— a —
Dito, estrangeiro	64$000 a 66$000
Favas, 100 kilos	Não ha
Fubá de milho, 100 kilos	16$000 a 24$000
Genebra, caixa	30$500 a 31$000
Kerozene, caixa	7$800 a 8$500
Lingua do Rio Grande, uma	Não ha
Polvilho, 100 kilos	24$000 a 26$000
Phosphoros, lata	38$000 a 44$000
Pimenta da India, kilo	1$100 a 1$200
Passas, arroba	Não ha
Matte em folha	$440 a $580
Tapioca, 100 kilos	18$000 a 28$000
Carne de porco, kilo	$600 a $640
Tremoços	Não ha
Oleo	
De linhaça, lata, kilo	1$350 a —
Dito, barril	1$200 a —
Farinhas de trigo	
Pola, nacional	— a 24$000
Nacional	— a 22$700
Brasileiras	— a 21$700
Semolina	— a 24$500

Moinho Fluminense:	
S. Leopoldo	23$000 a 23$500
S. O.	22$000 a 22$500
Moinho Santa Cruz:	
Perola, especial	— a 24$700
Santa Cruz	— a 23$500
Mimosa	— a 22$700
Presunto	
Superior, por libra	1$850 a 1$970
Inferior, idem	1$750 a 1$800

MARITIMAS

31 Antuerpia e escs., *Coswell.*
31 Portos do norte, *Manáos.*
31 Portos do sul, *Itapema.*
Novembro:
1 Rio da Prata, *Aragon.*
1 Trieste e escs., *Laura.*
1 Rio da Prata, *Urdeña.*
2 Santos, *Hohenstaufen.*
2 Rio da Prata, *Frisia.*
2 Portos do norte, *Minas Geraes.*
3 Portos do sul, *Orion.*
4 Hamburgo e escs., *K. F. August.*
4 Portos do norte, *Pará.*
4 Portos do sul, *Itatiba.*
4 Portos do sul, *Itaituba.*
5 Amsterdam e escs., *Zeelandia.*
5 Rio da Prata, *Atlanta.*
6 Nova York e escs., *Verdi.*
7 Genova e escs., *Taormina.*
7 Portos do sul, *Florianopolis.*
7 Liverpool e escs., *Oropesa.*
8 Rio da Prata, *Atlantique.*
8 Rio da Prata, *Francesca.*
8 Rio da Prata, *Italia.*
8 Rio da Prata, *Nile.*
9 Santos, *Crefeld.*
9 Callão e escs., *Orcoma.*
10 Antuerpia e escs., *Terence.*

VAPORES A SAIR

31 Fiume e escs., *Balaton.*
31 Rio da Prata, *Cabo Frio.*
Novembro:
1 Southampton e escs., *Aragon.*
1 Portos do sul, *Itajubá.*
1 Rio da Prata, *Laura.*
2 Genova e escs., *Umbria.*
2 S. Matheus e escs., *Carangóla.*
2 Hamburgo e escs., *Hohenstaufen.*
2 Rio da Prata, *Saturno.*
3 Amsterdam e escs., *Frisia.*
2 Santos, *Pará.*
3 Nova York e escs., *Byron.*
3 Portos do sul, *Cubatão.*
4 Rio da Prata, *K. F. August.*
4 Rio da Prata, *K. F. August.*
5 Rio da Prata, *Zeelandia.*
5 Trieste e escs., *Atlanta.*
5 Pernambuco e escs., *Piratininga.*
6 Portos do norte, *Maranhão.*
6 Portos do sul, *Pyrangy.*
6 Portos do norte, *Maroim.*
7 Callão e escs., *Oropesa.*
7 Rio da Prata, *Taormina.*
8 Rio da Prata e escs., *Amazonas.*
8 Bordéos e escs., *Atlantique.*
8 Trieste e escs., *Francesca.*
8 Genova e escs., *Italia.*
8 Southampton e escs., *Nile.*
9 Rio da Prata e escs., *Jupiter.*
9 Liverpool e escs., *Orcoma.*
10 Bremen e escs., *Crefeld.*
10 Hamburgo e escs., *Macedonia.*
12 Portos do norte, *Pará.*
12 Nova York, *Eastern Prince.*

AVISOS

Dr. Daniel de Almeida.—Consultorio, rua da Alfandega n. 85, moderno, residencia, ... n. ... moderno.

Dr. Miguel Sampaio.—Molestias da pelle e syphilis, das 10 da manhã ás 3 1|2 da tarde. ... ostio 140, antigo 100.

Hotel Beau-Séjour
Lausanne - Suissa

Accommodações de primeira ordem. Preferido pelas familias brasileiras, preços modicissimos. Informações na Gerencia desta folha.

... repartição expedirá malas pelos seguintes paquetes:

Fagundes Varella, para Paraná, Montevidéo e Buenos Aires, recebendo impressos até ao meio-dia, cartas para o interior até ás 12 1|2 da tarde, idem com porte duplo e para o exterior até á 1 e objectos para registrar até ás 11 da manhã.

Balaton, para Oran, Malta e Trieste, recebendo impressos até ás 3 horas da tarde, cartas para o exterior até ás 4 e objectos para registrar até ás 2.

Bylands, para Trindade, recebendo impressos até ás 8 horas da manhã, e cartas para o exterior até ás 9.

Flodden, para Victoria e Nova Orleans, recebendo impressos até ás 9 horas da manhã, cartas para o interior até ás 9 1|2, idem com porte duplo e para o exterior até ás 10.

Carolina, para Cabo Frio, portos do Espirito Santo e Caravellas, recebendo impressos até ao meio-dia, cartas para o interior até ás 12 1|2 da tarde, idem com porte duplo até á 1 e objectos para registrar até ás 11 da manhã.

Araguaya, para Santos, Rio da Prata, Matto Grosso e Paraguay, recebendo impressos até ao meio-dia, cartas para o interior até ás 12 1|2 da tarde, idem com porte duplo e para o exterior até á 1 e objectos para registrar até ás 11 da manhã.

Amanhã:

Itajubá, para S. Francisco e Rio Grande do Sul, recebendo impressos até ás 8 horas da manhã, cartas para o interior até ás 8 1|2, idem com porte duplo até ás 9 e objectos para registrar até ás 6 da tarde de hoje.

Aragon, para Estados do norte, Madeira, Europa, via Lisboa, recebendo impressos até ás 8 horas da manhã, cartas para o interior até ás 8 1|2, idem com porte duplo e para o exterior até ás 9 e objectos para registrar até ás 6 da tarde de hoje.

Laura, para Santos, Rio da Prata, Matto Grosso e Paraguay, recebendo impressos até as 2 horas da tarde, cartas para o interior até ás 2 1|2, idem com porte duplo e para o exterior até ás 3 e objectos para registrar até á 1 hora.

LOTERIAS

CAPITAL FEDERAL
16:000$000

Resumo dos premios da 33ª loteria do plano n. 215,195ª extracção do anno de 1911 realizada em 30 de outubro de 1911.

PREMIOS DE 16:000$000 A 200$000

32546....	16:000$000	8027....	200$000
26655....	2:000$000	18649....	200$000
48570....	1:200$000	21498....	200$000
28054....	1:000$000	22080....	200$000
33049....	1:000$000	35827....	200$000
578....	200$000	39360....	200$000
945....	200$000	48175....	200$000
4172....	200$000		

PREMIOS DE 100$000

1519	2036	2421	5061	6537	8021
9014	10865	11838	16713	18114	18165
18821	19142	21453	22188	23011	27040
29705	32716	32931	34702	37926	39922
40013	42550	43200	43659	43889	44613
44777	44936	44[illegible]	45181	456[illegible]	

APPROXIMAÇÕES

32545	e	32547..................	200$000
26654	e	26656..................	100$000
48569	e	48571..................	100$000
28053	e	28055..................	100$000
33048	e	33050..................	100$000

DEZENAS

32541	a	32550..................	20$000
26651	a	26660..................	20$000
48561	a	48570..................	20$000
28051	a	28060..................	20$000
33041	a	33050..................	20$000

CENTENA

32501	a	32600..................	4$000
26601	a	26700..................	4$000
48501	a	48600..................	4$000
28001	a	28100..................	4$000
33001	a	33100..................	4$000

Todos os numeros terminados em 46 têm 4$000.

Todos os numeros terminados em 6 têm 2$000, exceptuando-se os terminados em 46.

O director-presidente, dr. *Antonio Olyntho dos Santos Pires.*

O fiscal do governo, major *Francisco de Assis.*

Pelo director-assistente, *João Carlos de Oliveira Rosario* secretario.

O escrivão, *Firmino de Cantuaria.*

SECÇÃO LIVRE

Companhia Ferro Carril do Jardim Botanico

FINADOS

Esta companhia, como nos annos anteriores, fará trafegar nos dias 1 e 2 de novembro carros extraordinarios, que terão tabuletas com os dizeres: São João Baptista.

Estes carros, quando da cidade, transitam pelas ruas do Cattete, Voluntarios da Patria e São João Baptista, voltando pelas ruas General Polydoro e Cattete.

Rio de Janeiro, 31 de outubro de 1911.

Garantia da Amazonia

SOCIEDADE DE SEGUROS MUTUOS SOBRE A VIDA

Apolices contempladas em sorteio
5:000$000

Recebi do Departamento dos Estados do Sul, da Sociedade de Seguros Mutuos Sobre a Vida "Garantia da Amazonia", e por intermedio do seu representante, sr. Luiz Carlos Pinto, a importancia de cinco contos de réis (5:000$000), representada pelo cheque numero C 45.532, contra o London & River Plate Bank, Ltd., valor nominal da minha apolice n. 15.831, emittida pela dita sociedade sobre a minha vida, por ter sido a mesma contemplada no sorteio realizado em 1º de outubro do corrente anno.

Pelo presente, dou quitação á dita sociedade de todos os direitos provenientes do facto de ter sido a minha apolice acima citada contemplada no alludido sorteio, no que diz respeito aos beneficios que lhe cabiam em dinheiro, devendo ainda receber da dita sociedade uma apolice saldada, de egual importancia, 5:000$000, que se acha em emissão, e para fazer fé passo o presente recibo, em triplicata, para um só effeito.

(Sobre uma estampilha do Thesouro Federal do valor de tresentos. — (A.) *Erasmo Roveri.*

Como testemunhas:
Sebastião Garcia Veiga.
Dr. Victoriano de Barros.
Abillo Corrêa Gomes.
(Estavam todas as firmas reconhecidas pelo tabellião de Taquaritinga, sr. Armando Pedrosa.)

"Illmos. srs. directores do Departamento dos Estados do Sul, da Sociedade de Seguros Mutuos Sobre a Vida "Garantia da Amazonia"

Rio de Janeiro

Em 26 de junho do corrente anno, por intermedio do seu digno representante, sr. Luiz Carlos Pinto, apresentei uma proposta de seguros sobre a minha vida, na classe com sorteio, dote e seguro saldado, e no primeiro sorteio realizado, após a apresentação da minha proposta, foi a minha apolice contemplada. Tive, portanto, occasião de verificar quanto vantajosas são as apolices dessa classe de seguros, emittida pela "Garantia da Amazonia" e quanto acertada foi a minha resolução em apresentar a proposta acima citada.

Além da importancia de cinco contos de réis em dinheiro, que já recebi, tenho ainda direito a uma apolice saldada de egual importancia, para ser paga pelo meu fallecimento e que se acha em emissão e, além disso, continuando a pagar os premios para manter a minha apolice primitiva em vigor, gozando dos direitos já adquiridos, poderei ser contemplado mais vezes.

Agradeço, portanto, ao sr. Luiz Carlos Pinto ter insistido para que eu fizesse a minha proposta de seguro e não posso sinão aconselhar a todos os meus amigos que procurem de preferencia as apolices dessa classe de seguro da "Garantia da Amazonia", cujas vantagens são reaes e patentes.

Sou, com toda a estima e consideração, de vv. ss., *Erasmo Roveri.*

Testemunhas:
Dr. Victoriano de Barros.
Sebastião Garcia Veiga.
Departamento dos Estados do Sul, avenida Central. — Rio de Janeiro.

Manoel Baptista ... estabelecido na Penha, vem declarar que sua filha, Thereza Baptista de Freitas, foi machucada hontem, na Penha, soccorrida pelo pharmaceutico Balsi, e não pela assistencia, como noticiaram os jornaes do dia 30 do corrente.

Rio, 30 — 10 — 911.

O trabalho no commercio

Respondendo ... permita-me o sr. Marques dos Santos dizer-lhe que não houve *mal intencionado* algum, nem *absoluto desconhecimento* da minha parte com relação aos factos que apontou na sua resenha.

Sei, e s. s. tambem não ignora, que o grupo chefiado pelo sr. Corrêa Lopes e fundador da Phenix Caixeiral desligou-se da União porque, sendo de reflexão e ponderação as decisões desta associação, isso parecia não ser do agrado do grupo dissidente, cujas idéas violentas, um tanto subversivas, eram bem conhecidas.

E' verdade que, depois de fundada a Phenix, os iniciadores da novel associação, mais bem reflectidos, modificaram as idéas primitivas, imprimindo-lhes melhor orientação, o que, para felicidade da classe, de facto concorreu para que mais um impulso viesse fazer levar a bom termo a questão do fechamento das portas.

Lá que uma associação qualquer tenha momentos de moderna, tambem não contesto. Depende isso da massa componente, do seu grupo dirigente. Mas o que é facto — e s. s. o primeiro a apontal-o na sua resenha — é que, em dado momento, os directores até então *despreoccupados, resolveram patrocinar a campanha*. Logo, temos já um factor agindo — a União.

E' como *noblesse oblige*, (desculpe-me não me lembrar agora de um termo latino apropriado), estou certo que o sr. M. Santos dará o incidente por terminado, não deixando de reconhecer que a União, — tronco primitivo da *dama porque*— tambem quebra lanças foi a iniciadora e a mola mais propulsora desse movimento que para felicidade dos obscuros obreiros do commercio, foi ha poucos dias levado a bom termo.

E, como tenho o prazer de ser de s. s. conhecido, queira sempre dispôr dos fracos prestimos de — *Um caixeiro.*

Fechamento das portas

Não, posso, infelizmente, ao começar estas linhas, arrumar-me das mesmas razões allegadas pelo sr. 1. secretario da Ass. E. Com., pois estava longe de suppor que um typo qualquer, escondido sob a capa do anonymato, usando do meu modesto protesto, lh'o fosse enviar acompanhado de uma carta com ameaças grosseiras e quixotescas, o que deveras lastimo.

Muito me desvanece, em todo caso, o conceito por s. s. feito á minha humilde pessoa ao dizer: "Ao primeiro responderia si, educado como é, tivesse nome", o que lhe agradeço, pedindo a s. s. ficar certo de que em qualquer terreno de discussão, pedirei sempre a generosidade dos adversarios para as opiniões individuaes, sem que nisso haja quebra das relações pessoaes, que muito prezo.

Dir-lhe-ei tambem que, ao manifestar-me em publico sobre certos assumptos, faço-o escudado sob o anonymo usando de qualquer pseudonymo, porque, ninguem melhor do que o sr. Joaquim Telles conhece as idéas do nosso commercio, no geral, é justo confessar-se, encontram-se tambem honrosas excepções.

Mas não quero com isto dizer que, reptado, pelo facto de ser empregado, abdiquei das minhas prerogativas de cidadão livre, motivo porque certo no seu appello, já que assim lhe apraz, assignando-me de s. s. att. ven. e crd. JOÃO MONTEIRO.

6.060 bilhetes apenas

PLANO ESPECIAL DA LOTERIA FEDERAL

Commemorativo do 1º anniversario da assignatura do novo contrato firmado entre a Companhia de Loterias Nacionaes do Brasil e o governo da União.

Em 17 de fevereiro de 1912, será extrahida uma loteria especial, composta de **6.000** bilhetes, com o premio maior de **200:000$**, e muitos outros de avultadas quantias. Para esta loteria, e por excepção, aceitam-se pedidos de numeros determinados até o dia 20 de dezembro, proximo, sendo, porém, attendidas unicamente as encommendas de bilhetes inteiros ao preço de 1:08, cada um, já incluindo o sello de consumo.

Na agencia geral dos srs. Nazareth & C., á rua Nova do Ouvidor n. 41, está aberta a assignatura para os bilhetes desta importante loteria.

Associação dos Empregados no Commercio do Rio de Janeiro

FECHAMENTO DAS PORTAS

Disputam entre si os louros da victoria nesta questão a Phenix Caixeiral e a União dos Empregados no Commercio.

E' incontestavel que a Phenix trabalhou muito e desinteressadamente por essa causa; e ainda hoje lançamos que, por motivos que independeram de nossa vontade, não nos tivesse sido possivel aceitar o seu concurso, offerecido por uma commissão de delicados cavalheiros. Não tivessemos então apresentado já o nosso trabalho ao Conselho, e teriamos gostosamente acceitado a collaboração dessa corma, tal a sinceridade e lealdade com que se nos apresentaram os seus commissionados. Como subsidio e para que bem se possa apurar a verdade dos factos e ver a quem cabem os louros, se louros ha, devem caber, narremos tambem como as coisas se passaram, dado que peze a regidez do organismo e nervos de "Um Caixeiro", a quem amistosamente aconselhamos não se por a prova em exame medico para poupar-se a mais alguma desillusão, convém dizer, que é falso, falsissimo que a Associação tivesse ficado só nessa questão, em razão de suas descabidas imposições. Foi exactamente o inverso: emquanto que a Associação ficou na companhia de mais tres co-irmãs e até com a Phenix, cujas idéas eram as mesmas que as nossas, a União foi quem ficou só, acastelada num presumpço do radicalismo, não admittindo meios termos, radicalismo do qual agora não faz questão aceitando o que ahi está, que é apenas um passo, unicamente para reivindicar victoria.

(*Continua*).

JOAQUIM TELLES, 1º secretario.

O RHEUMATISMO

O Rheumatismo começa com ligeiras dôres. O paciente sente a dôr n'uma perna, n'um braço ou nas costas. Se depois de estar sentado algum tempo o paciente levanta-se de repente, a dôr é tal que quasi o fará gritar. Emquanto estiver n'um quarto quente, é provavel que não sinta isso; mas entre n'um logar humido ou frio e a dôr se fará logo sentir. Hoje tudo vae bem, porque o tempo está propicio. Amanhã chove e ahi estão as dôres martyrizantes. As Pilulas Rosadas do Dr. Williams curam o rheumatismo. Ha annos que o estão curando.

Frederico Gil Cavalcante, negociante de gado em Campina Grande, (Parahyba do Norte), casado; certifico: "Que durante esse anno soffri d'um constante rheumatismo, tinha dores fortes em todos os musculos, andava muito tremulo, tinha muita insomnia, palpitações do coração e falta de appetite. Quando me atacava o mal ficava entrevado durante um ou dois mezes, e tinha que ficar de cama. A conselho do notavel Dr. Chateaubriand, tomei as Pilulas Rosadas do Dr. Williams, pois já tinha feito uso bastante do iodureto sem resultado sufficiente para completar a minha cura. Com estas excellentes Pilulas fui melhorando rapidamente, e foram bastantes seis frascos para que eu passasse com o tratamento por estar inteiramente livre do penoso rheumatismo que por tantos annos me acabrunhou. Hoje não existe campeão mais enthusiasta do que eu, convencido como estou do merito das Pilulas Rosadas do Dr. Williams."

Escreve o Sr. Damm... val Leite, Professor e estimado cidadão de S. José dos Campos, Estado de S. Paulo:

"Soffri um anno inteiro de Rheumatismo, com complicações de Sciatica. Sentia dôres fortes nas cadeiras, as quaes me impossibilitavam de andar, ficando muitas vezes com as pernas completamente dormentes e com outros symptomas proprios d'essa enfermidade. De vez em quando peiorava o mal de tal modo que eu tinha de ficar de cama. Os attestados publicados nos jornaes das curas effectuadas pelas Pilulas Rosadas do Dr. Williams me levaram á Drogaria Baruel, de S. Paulo, onde comprei uns frascos d'esse excellente remedio. Apenas decorreu um mez quando me achei alliviado, e fui melhorando rapidamente até que, no fim de quatro mezes, deixei este tratamento tão simples, completamente curado e livre do Rheumatismo. Como prova da minha gratidão permitto a publicação d'este attestado."

Estas pilulas curam todas as enfermidades causadas por máo sangue, como a anemia, debilidade geral, molestias nervosas, sciatica, etc.; falta de forças digestivas, desenvolvimento difficil das meninas, e desarranjos proprios da mulher.

PILULAS ROSADAS DO DR. WILLIAMS

O No. 5.

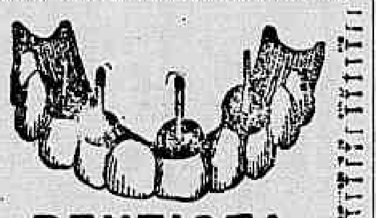

DENTISTA
Dr. Alvaro Moraes

Gabinete com apparelhos os mais modernos e aperfeiçoados. Collocam dentes sem chapa. Faz concertos de dentaduras em 5 horas. **Trabalhos garantidos, feitos com a maxima brevidade.** Preços razoaveis. **Pagamentos em prestações. Consultas todos os dias das 7 horas da manhã ás 9 horas da noite**, dispõe de completa installação electrica para a clinica nocturna. **Aos domingos das 8 da manhã ás 2 horas da tarde.**

44, Rua Sete de Setembro, 44
(Esquina da rua da Quitanda)
Telephone 1945

Loteria da Capital Federal

Em 4 de novembro, 100:000$000, por 4$000. Em 23 de dezembro, *Loteria do Natal*, ... 500:000$000.

Piedade - Rio - Barbacena
Salve 31 de outubro de 1911
Iayana de Moura Araujo

Querida madrinha

Hoje, dia do seu anniversario natalicio, rogo a Deus que lhe prolongue a existencia, assim como a de meu estimado padrinho Theodoro Gomes de Araujo, lhes dando saude, paz, alegria, risos e flores. **Ralston Bety de Assis Andrade.**

Para creanças e adultos

Kufeke

As primeiras autoridades recommendam "KUFEKE" como o melhor alimento em sol... diarrhéas, catarrhos intestinaes etc.

Vende-se nas principaes casas de comestiveis, pharmacias e drogarias. Fornecem-se amostras e brochuras sobre o tratamento das creanças de peito, gratis na Casa: Alfredo Ebel, Rua da Alfandega, 58.

"A Internacional"

Pensões Vitalicias e Habitações Populares

Convidamos os srs. representantes da imprensa, os srs. subscriptores e o publico em geral para assistirem ao 17º sorteio a realizar-se a 31 do corrente, ás 3 horas da tarde, na séde social, e que tem por fim adjudicar em emprestimos para construcção ou acquisição de casas todo o Fundo Inamovivel arrecadado no presente mez.

Rio de Janeiro, 30 de Outubro de 1911. — *A Directoria.*

INDICADOR

ADVOGADOS

AMALIO DA SILVA. — Rua Uruguayana n. 11, sobrado.

ALVARO GOULART DE OLIVEIRA.—Advogado.—Rua da Quitanda 68, das 2 ás 4.

DR. LEÃO VELLOSO, advogado, rua da Quitanda 72.

DR. EVARISTO DE MORAES — Praça Tiradentes n. 87.

DR. ULYSSES BRANDÃO — Escriptorio, 1º de Março n. 4. Residencia, Conde de Irajá n. 157.

DR. S. DE SOUZA DANTAS, advogado — Rua Uruguayana n. 11.

DR. SILVA CORRÊA.—Advogado—R. Primeiro de Março, 31, de 11 ás 12 e de 2 ás 4, e residencia: rua Oito de Dezembro n. 90 estação de Mangueira.

ADVOGADO MIRANDA MONTEIRO incumbe-se de todas as causas commerciaes, civis, orphanologicas e administrativas; fazendo escriptas commerciaes em atrazo, por preço modico. Rua da Uruguayana 127.

I. CANUTO DE FIGUEIREDO E FERNANDO B. GONÇALVES PENNA, advogados: escriptorio, Ouvidor 108; telephone, 3.911; das 3 ás 5 horas da tarde; residencia, *Senador Vergueiro* 106; telephone, 646, sul, á noite. 391

MEDICOS

R. PAULA FONSECA.—Molestias dos olhos Cons., largo do Rosario 20 (moderno), 2 ás 4 horas da tarde. 444

DR. DANIEL DE ALMEIDA — Partos, doenças das mulheres e operações. Cura radical das hernias. Cons., rua da Alfandega n. 85; res. Farani 57.

DR. ANTONIO PACHECO. — Molestias broncho-pulmonares. Cons.: Ourives, 86, antigo, de 1 ás 3. Resid.: Bispo, 221.

DR. CARLOS NOVAES FILHO—Especialista de molestias da urethra, bexiga, prostata, rins, com longa pratica do Hospital Necker, de Paris.—Consultorio: rua Gonçalves Dias n. 9. De 1 ás 5.

DR. A. COSTALLAT—Do Hospital da Misericordia.—Clinica medico-cirurgica.—Especialidade, molestias das vias urinarias. Consultorio, Carioca 33, sob., das 3 ás 5 horas; residencia, avenida Gomes Freire 110.

DR. GUEDES DE MELLO — Especialista em molestias dos olhos, ouvidos, nariz e garganta. Cons. rua do Carmo n. 43, das 2 ás 5.

DR. ALFREDO EGYDIO—medico e operador. Vias urinarias e molestias das creanças. Consultorio, rua de Catumby n. 68, das 9 ás 11 da manhã, e Senador Euzebio n. 57, das 11 ás 2 da tarde. Residencia, rua de Catumby n. 97.

DRA. EVARISTA DE SA' PEIXOTO. — Clinica-medica, para senhoras e creanças; partos e gynecologia. Rua da Assembléa n. 123, sobrado, canto do largo da Carioca, de 1 ás 3 horas. Telephone, 3.622.

DR. GETULIO DOS SANTOS. — Operações, vias urinarias e molestias das senhoras. Applicação moderna do "606", para a syphilis e suas complicações. Com pratica dos principaes hospitaes de Berlim, Vienna, Londres e Paris. Cons., rua do Ouvidor 83, de 1 ás 3. Res., rua Riachuelo 124. Telephone 200.

EMILIO DEZONNE. — Diplomado na Belgica e no Brasil, com mais de 20 annos de pratica — Rua Haddock Lobo 463, nas segundas, quartas e sextas-feiras. Rua Dias da Cruz 177, Meyer, nas terças, quintas e sabbados. — Clinica diurna e nocturna. — Trabalhos garantidos. — Preços razoaveis.

DR. WERNECK MACHADO — *Molestias da pelle e syphilis* — Rua Primeiro de Março n. 10 — Só attende aos doentes dessas especialidades.

DR. EURICO LEMOS — Esp.: molestias de garganta, nariz, ouvidos e bocca. — Rua da Carioca, 36 (moderno); de 1 ás 5 da tarde.

DR. HENRIQUE ROXO. — Professor da Faculdade de Medicina. — Especialista em molestias mentaes e nervosas. Residencia, rua Voluntarios da Patria n. 285; consultorio, á rua da Assembléa n. 98, das 4 ás 5 horas, nas segundas, quartas e sextas-feiras. No consultorio e nas livrarias Alves e Briguiet ha á venda o seu livro *Molestias Mentaes e Nervosas.*

LABORATORIO DE MICROSCOPIA E ANALYSES CLINICAS. — DRS. H. ARAGÃO, G. DE FARIA, A. NEIVA e A. MO... do Instituto de Manguinhos, largo da Carioca 24, 2º andar. Aberto das 9 da manhã ás 6 da tarde.

DR. LAS CASAS DOS SANTOS — ... pela Universidade de Berlim — Trata pelo seu methodo as perturbações nervosas, especialmente o beriberi, neurasthenia e hysteria; molestias da pelle e pulmonares.—Rua Nova do Ouvidor 7, de 1 ás 3 horas.

DR. HENRIQUE DE SA' — Clinica medico-cirurgica. Rua Visconde do Rio Branco n. 31, sobrado (Laboratorio Pharmaceutico de Granado). Consultas das 2 ás 4. Gratis aos pobres.

DR. JOAQUIM MATTOS. — Operador. — Cirurgião effectivo do Hospital de Saude. — Tratamento medico e cirurgico de molestias de senhoras (utero, ovarios e annexos), das vias urinarias (urethra, prostata, bexiga e rins) hernias, hydroceles, tumores dos seios e do ventre, operações em geral — Rua Rodrigo Silva 5, entre as ruas S. José e Assembléa, das 12 ás 3 da tarde.

TRATAMENTO PELA ELECTRICIDADE DAS MOLESTIAS EM GERAL.—Diagnostico e photographia das doenças internas e dos ossos, pelos raios X. Tratamento do cancro e das hemorrhoides sem operação. Dr. *Toledo Dodsworth*, 87, avenida Central.

DR. CRISSIUMA, tendo regressado da Europa, dá consultas na rua da Assembléa n. 98. Esp. molestias genito-urinarias.

DR. EDUARDO CAMARA.—Com mais de 30 annos de pratica.—Especialidade: molestias de senhoras e creanças, febres, applicação do hypnotismo, como meio therapeutico. Residencia, boulevard Vinte e Oito de Setembro, 336, Villa Isabel; consultas, das 7 ás 8 da manhã, e das 6 ás 8 da noite.

DR. BRUNO LOBO — Professor da Faculdade de Medicina, do Rio de Janeiro — Exames histo-pathologicos, bacteriologicos e analyses chimicas — *Laboratorio*, rua Gonçalves Dias n. 73 — Das 7 horas da manhã ás 10 da noite.

O DR. CANDIDO DE ANDRADE, operador e parteiro, especialista em molestias das senhoras, reside em Voluntarios, 221, onde dá consultas de 1 ás 3, ás segundas, quartas e sextas-feiras.—Tem tambem consultorio á rua da Assembléa, 34, novo, das 3 ás 4, ás terças, quintas e sabbados.

DR. CARLOS R. DE VASCONCELLOS.—Excellente cathedratico da Faculdade de Medicina, membro da Academia Nacional de Medicina, membro do I. Historico de S. Paulo—CLINICA MEDICA, ESPECIALMENTE DE CREANÇAS.—Consultas, de 1 ás 3 horas—Rua Uruguayana 5; resid., r. Rademacker 41, Tijuca.

DR. BANDEIRA RODRIGUES. — Medicina e cirurgia em geral, partos, molestias das senhoras. Chamados, a qualquer hora. Consultas: na residencia, á rua Cardoso Marinho 29 (Santo Christo), das 8 1|2 ás 9 1|2 da manhã, e das 4 1|2 ás 5 1|2 da tarde; no consultorio, largo do Rosario 20, 1º andar, de 12 á 1 1|2 da tarde.

DR. NATHALIO DUARTE.—Cirurgião-dentista, formado pela Faculdade de Medicina do Rio de Janeiro. Consultorio, rua dos Andradas, 25, ás segundas, quartas e sextas, de 1 ás 5 da tarde; residencia, rua do Campo Alegre, 54.

MOLESTIAS DAS CREANÇAS, MOLESTIAS DA PELLE E SYPHILIS.—Dr. Moncorvo. — Residencia e consultorio, avenida Gomes Freire, 104. (*consultas ás 3 horas*).

HYDROCELE. — O dr. Leonidio Ribeiro, especialista de molestias das vias urinarias, com pratica de 25 annos, cura a hydrocele, por mais antiga ou volumosa que seja (inclusive as que se tenham reproduzido depois do emprego dos processos communs), sem operação *cortante* e sem injecção dolorosa (iodo, saes de prata, cobre, etc., perigosissimas), simplesmente com uma unica applicação do seu processo, sem dôr, nem febre e isento de reproducção da molestia. Residencia, rua S. Francisco Xavier n. 367, Rio; consultorio, rua da Constituição n. 13 (pharmacia Mello), do meio-dia ás 2 horas.

DR. HENRIQUE DUQUE — Assistente de chimica propedeutica medica, na Faculdade do Rio. Consult.: Hospicio, 47, de 2—4 h. Resid., rua Francisco Bolisario, antiga dos Arcos n. 11.

MASSAGENS ELECTRICAS. — Tratamento para a belleza e saude, por mme. Barreto, diplomada pela Academia de Belleza de França; discipula de Luiz Mezigot, lente da Academia de Belleza de Paris — Rua do Hospicio, 103, das 11 ás 3 da tarde.

CLINICA DE PARTOS E MOLESTIAS DE SENHORAS, do dr. Simões Barbosa (com 28 annos de pratica no Recife). Consultorio, rua Nova do Ouvidor n. 4, esquina da rua Sete de Setembro; consultas, das 2 ás 4. Residencia, Marquez de Abrantes 19.

CIRURGIÕES DENTISTAS

DR. SILVINO MATTOS — Consultas e operações das 7 horas da manhã ás 5 da tarde, todos os dias na rua Uruguayana n. 3, canto da rua da Carioca.

DR. V. F. KIND E SUA FILHA DRA. LAURA.—Clinica dentaria Norte-americana, pelos mais aperfeiçoados e praticos processos therapeuticos, cirurgicos e protheticos. Das 8 horas da manhã ás 5 da tarde. Consultorio e residencia, rua da Assembléa n. 41, moderno. Preços modicos.

DR. THEOPHILO LIMA.—Cirurgião dentista.—Consultorio, rua da Carioca 40.

O CIRURGIÃO DENTISTA MARIO DE BRITO E SILVA, ex-interno de clinica odontologica do Hospital da Misericordia do Rio de Janeiro, ex-interno da Polyclinica Militar, dá consultas, á praça Tiradentes 33, ás quartas e sabbados das 4 ás 7 horas da noite.

ALVARO DE MORAES.—Cirurgião dentista. — Trabalhos garantidos. Pagamentos em prestações. Consultas das 7 da manhã ás 5 da tarde, e das 7 ás 9 da noite. Domingos, das 8 ás 2 da tarde. 44, rua Sete de Setembro, 44, esquina da rua da Quitanda.

EMILIO DEZONNE. — Rua Haddock Lobo 463, largo da Segunda-feira, sobrado. Todos os dias, das 8 da manhã ás 9 horas da noite, attende a chamados trabalhos de certa importancia, dispondo de material apropriado. Trabalhos garantidos. Preços razoaveis.

Pharmacias homœopathicas

PHARMACIA E DROGARIA F. GAIA — Completo sortimento de drogas, productos chimicos e pharmaceuticos, secção de homœopathia, rua General Pedra n. 235.

PHARMACIA DE N. S. DAS DÔRES. — Instituto medico de Todos os Santos. — Medico, dentista e medicamentos aos assignantes. Peçam na secretaria, o regulamento. Mensalidades, 2$, e pessoas de familia, 1$000. Acha-se funccionando o gabinete dentario nocturno, das 6 ás 8 horas da noite. Aos domingos, das 11 ás 2 horas da tarde. Rua Senador José Bonifacio 160, estação de Todos os Santos. Consultas gratis. Preço da cidade.

PHARMACIA CRUZ — Fabricante do "... digestivo Cruz", que tem feito milagrosas curas nas diversas doenças do *Estomago* e intestinos. O proprietario desta pharmacia, participa a todos os moradores do *bairro da saude*, que passa a vender todos os seus productos pelos preços de drogaria.

MODAS
para homens, senhoras e creança

A LA MAISON ROUGE ... modas, armarinho e confecções para senhoras. A. Pinto Ribeiro. Rua do Theatro n. 17.

JOIAS,
relogios e objectos de arte

ART... & ... Irmão & C., rua do Ouvidor n. 100, sobrado. Compradores de diamante em bruto e lapidado.

PATEK PHILIPPE & C., chronometro ... doio. O melhor dos relogios, vendido em prestações de 10 francos. Rua da Quitanda n. 73.

LUIZ REZENDE & C., joalheiros. Rua do Ouvidor n. 85 ... n. 60.

URZEDO ROCHA & C. — Joalheiria e relojoaria.—Compram ouro, prata e pedras finas. Concertam toda e qualquer joia.— Rua Rodrigo Silva, 40, antiga rua dos Ourives, perto da rua Sete de Setembro.

FUMOS

... primeira fabrica de cigarros e fumos do Brasil. Importação e exportação. Sortimento completo de que concerne á charutaria. Rua do Ouvidor n. 134. Filiaes, Ruas dos Ourives n. 169 e Primeiro de Março n. 70.

DIVERSOS

FONSECA SEIXAS, a primeira fabrica de malas premiada em todas as exposições de Paris, Vienna e Brasil. Rua Gonçalves Dias n. 48.

VICTORIA STORA, antiga casa Alves Nogueira, importadores de vinhos, conservas, licores e comestiveis. Ayres de Sousa & C. Rua do Ouvidor n. 72, antigo 46.

EXTERNATO ... para meninos e meninas. Cursos: infantil, primario, médio e secundario, rua Sete de Setembro ns. 91 e 93, ... andares.

LIVRARIA ALVES, livros collegiaes e academicos. Rua do Ouvidor n. 134. Rio de Janeiro — S. Paulo, rua de S. Bento n. 46.

DECLARAÇÕES

Gremio de Seguros Mutuos Memoria a Viscondessa de Moraes

Secretaria provisoria
RUA VISCONDE DO RIO BRANCO N. 33

De ordem do sr. presidente, de conformidade com os estatutos e resoluções do conselho administrativo, convido aos srs. aggremiados em atrazo com mais de 6 rateios, a virem quitar-se no prazo de 60 dias, a contar desta data, afim de não serem suspensos e prejudicados nos seus direitos.

Nictheroy, 27 de outubro de 1911. — O 1º secretario, *Argêo Quaresma.* 4183

Sociedade Animadora da Corporação dos Ourives

Fundada em 1838
RUA DO HOSPICIO N. 216
(Edificio proprio)

De ordem do sr. presidente, convido os srs. socios a comparecerem á assembléa geral extraordinaria convocada para eleição de nova administração e commissão de contas, por motivo de renuncia da administração actual, a realizar-se quarta-feira, 1 de novembro proximo futuro, ás 7 1|2 horas da noite.

Rio de Janeiro, 28 de outubro de 1911. — O 1º secretario, *J. Nevares.*

R. S.

Club Gymnastico Portuguez

FESTIVAL COMMEMORATIVO DO 43º ANNIVERSARIO E INAUGURAÇÃO DO NOVO EDIFICIO, EM 31 DE OUTUBRO DE 1911.

A entrada dos srs. socios é feita com o cartão especial e o ingresso das exmas. familias com os convites expedidos.

O festival terá inicio ás 9 horas da noite, com o discurso official, seguindo-se a apresentação das escolas Dramatica, Esgrima, Musica e Gymnastica e afinal dos trabalhos dos seus alumnos — o baile.

Associação de Soccorros Mutuos de Nictheroy

Séde social: RUA DE S. JOÃO N. 29

Tendo de se proceder a uma revisão geral de matriculas e havendo alguns srs. associados em atrazo para com a Associação, o thesoureiro convida-os a virem se quitar até o *dia 18 do proximo mez de novembro*, afim de não serem suspensos dos direitos sociaes, de accôrdo com os paragraphos 1º e 2º do art. 8º dos estatutos.

Nictheroy, 21 de outubro de 1911. — O secretario, *João Peres Junior.* 4188

Phosphoros Marca "Olho"

Para esclarecimento ao publico, a Companhia "Fiat Lux" declara que nunca deu e nem dá premios em troca de caixinhas vazias.

Rio de Janeiro, 28 de outubro de 1911. — *A directoria.*

Centro dos Empregados em Ferro Vias

De ordem do cidadão presidente, communico aos srs. directores e associados o fallecimento do nosso socio escripturario sr. Affonso Pinto de Oliveira, convidando-vos para acompanhar os restos mortaes, hoje, 31 do corrente, ás 9 horas da manhã, saindo o feretro da rua de S. Christovão n. 541, para o cemiterio da Ordem do Carmo, confessando-se desde já agradecido.

Secretaria 31 de outubro de 1911 — O 1º secretario, *Antonio Xavier.*

Equitativa dos E. U. do Brasil

AVENIDA CENTRAL
Edificio de sua propriedade

Sorteio da apolice 50.658 e sinistros das apolices 7.001|2

Rs. 15:000$000

S. Paulo, 24 de outubro de 1911.

Illmos. srs. directores d'A Equitativa:

Tendo recebido, nesta data, a quantia de rs. 5:000$000, importancia com que foi contemplada a minha apolice n. 50.658, no sorteio a que se procedeu no dia 16, agradeço a vv. ss. a promptidão com que effectuaram o pagamento, pondo á minha disposição a importancia, logo após o sorteio e sirvo-me deste meio para pôr em evidencia as vantagens offerecidas pela A Equitativa, cujas apolices são sorteadas quatro vezes por anno, e pagas em dinheiro, sem prejuizo do seguro, sendo esta a segunda vez que, em curto espaço de tempo, sou contemplado nos sorteios.

Subscrevo-me com apreço — De vv. ss., am°. obr°. att°. — Dr. *Joaquim José da Nova.*

Nota — A primeira vez que o sr. dr. Joaquim José da Nova foi contemplado em sorteio, foi em 16 de janeiro do corrente anno, por sua apolice n. 50.182.

Em virtude do alvará expedido pelo sr. dr. Auto Barbosa Fortes, juiz de direito da segunda vara de orphãos desta capital, em 18 do corrente mez, recebi d'Aquitativa dos Estados Unidos do Brasil, sociedade de seguros mutuos sobre a vida a quantia de DEZ CONTOS DE RÉIS (10:000$000), valor das apolices n. 7.001|2, emittidas pela referida sociedade sobre a vida do dr. Paulo Saboya Bandeira de Mello e ora vencidas por fallecimento deste, menos a quantia de duzentos e trinta e um mil e seiscentos, do premio differido de um semestre, para completar o decimo anniversario das apolices.

E, pelo presente, dou á referida sociedade plena e geral quitação das citadas apolices ns. 7.001|2, entregues neste acto, e que ficam nullas e de nenhum valor.

Rio de Janeiro, 25 de outubro de 1911. — *Maria Luiza Bandeira de Mello.*

Testemunhas: — Dr. *João de Macedo Costa*, *Mario Tobias Figueira de Mello.* Firmas reconhecidas pelo tabellião Fonseca Hermes.

Nota — Os pagamentos de apolices sinistradas, resgatadas e sorteadas pela "Equitativa" montam a mais de rs. 12.000:000$, sendo que as sorteadas continuam em vigor, na fórma de seus respectivos contratos.

Peçam prospectos.

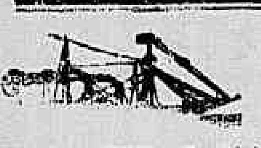

LLOYD BRASILEIRO
SOCIEDADE ANONYMA

Vapores a sair:

MARANHAO Linha do Norte. Sairá no dia 6 de novembro, ás 10 horas da manhã, para os portos do norte, até Manaos.
PARA' Linha do Norte. Sairá no dia 12 de novembro, ás 10 horas da manhã, para os portos do Norte, até Manáos.
SATURNO Linha do Rio da Prata. Sairá no dia 2 de novembro, á 1 hora da tarde, para Buenos Aires, com escalas.
JUPITER Linha do Rio da Prata. Sairá no dia 9 de novembro, á 1 hora da tarde, para Buenos Aires, com escalas.

LLOYD BRASILEIRO — AVENIDA CENTRAL 2, 4 e 6

C. B. dos M. P.

Liga Monarchica D. Manoel II

Por deliberação da directoria, são convidados os srs. socios de numeros 1 a 3.000, a virem substituir os cartões de ingresso antigos, pelos novos, com retrato, até o dia 30 de novembro proximo, e estando quites. Do dia 1 de dezembro em deante ficam sem effeito os cartões antigos.

Rio, 31 de outubro de 1911. — *O Thesoureiro.*

Gr.·. Or.·. do Brasil

Saber.·. Assembl.·. Ger.·., hoje sessão ordenaria, ás 8 horas da noite. Ordem do dia: discussão de pareceres.

O Secr.·. *C. Duarte.*

Ben.·. Loj.·. Cap. "Dezoito de Julho"

Hoje, 31, Sess.·. Econ.·. ás horas do costume.

O Secr.·. *Jean Martins.*

Sociedade A. da C. dos Ourives

Para não se reproduzirem factos identicos aos da ultima assembléa, previne-se aos srs. associados que na proxima assembléa só será concedida a palavra, não sendo a mesma offensiva á mesa.

Quicidelalopes.

Centro Beneficente Homenagem a D. Manoel II

Secretaria — Rua S. José, 122

Convida-se ás mães ou tutores de orphãos, filhos de socios fallecidos, deste centro, para apresentarem documentos comprobatorios até o dia 6 de novembro proximo, afim de serem incluidos no sorteio, para obterem os premios instituidos pelo Conselho Administrativo, que serão distribuidos em 15 de novembro, anniversario do Patrono do Centro, das 2 1|2 ás 5 da tarde.

O 1º secretario: *Felix Alexandre Pinto*

LOTERIA DE S. PAULO
Extracções bi-semanaes

Sexta-feira, 3 de novembro

40:000$000

Segunda-feira, 6 de novembro

20:000$000

Bilhetes á venda em todas as casas lotericas do Estado.

AVISOS MARITIMOS

Hamburg-Sudamerikanische Dampfschiffahrts - Gesellschaft
HAMBURG-AMERIKA LINIE

O PAQUETE

Konig F. August

Esperado do Rio da Prata, no dia 4 de novembro, sairá para
**Lisboa,
Leixões (via Lisboa),
Vigo,
Southampton,
Boulogne S|M
e Hamburgo**
o mesmo dia, á 1 hora da tarde.

Passagem em 3ª classe

105$000

e mais 5$300 de imposto. Para Vigo mais 3$ de imposto hespanhol, incluindo vinho de mesa e conducção gratuita para bordo, sendo o embarque no cáes dos Mineiros, no dia 23 do corrente, ás 10 horas da manhã.

Para passagens e mais informações com os agentes

Theodor Wille & C.
79, Avenida Central, 79

LLOYD REAL HOLLANDEZ
Linha para o Brasil e Rio da Prata

Saídas para a Europa

FRISIA....................	2 de novembro
ZEELANDIA..............	23 de »
HOLLANDIA............	14 de dezembro

Saídas para o Rio da Prata

ZEELANDIA...............	5 de novembro
HOLLANDIA.............	27 de »

O rapido paquete hollandez

FRISIA

Esperado do Rio da Prata no dia 2 de novembro, sairá no mesmo dia á 1 hora da tarde, para

Lisboa, Leixões (via Lisboa), Vigo, Boulogne s|m, Dover e Amsterdam

Camarotes de luxo, 1ª classe, classe intermediaria e esplendidas accommodações para a 3ª classe

Preço da passagem de 3ª classe para Portugal e Hespanha 105$000
e mais 5 ‰ do imposto

Para passagens e mais informações, dirigir-se á Sociedade Anonyma Martinelli.

29 — Rua Primeiro de Março — 29

PASSAGENS E CAMBIO

ANNUNCIOS

RODA DA FORTUNA

DERAM HONTEM

Antigo	516	Elephante
Moderno......	089	Perú
Rio...........	513	Borboleta
Salteado......		Touro

DENTISTA
DR. ALBERTO TORNAGHI

Gabinete com todos os apparelhos electricos, os mais modernos e aperfeiçoados. Dentaduras sem chapa, extracções sem dôr. Concerto de dentaduras em 5 horas.

Consultas **das 7 da manhã ás 5 da tarde e das 7 ás 9 da noite.** Trabalhos garantidos. Preços razoaveis. **Pagamentos em prestações.**

33-Praça Tiradentes-Telephone 193

Dentista

Dr. Firmino de Oliveira

Especialista em collocação de dentes artificiaes por qualquer systema, perfeita imitação dos naturaes, trabalhos a ouro e porcellana. Concertos de dentaduras em cinco horas.

Consultas das 7 horas da manhã ás 9 horas da noite.

177, Avenida Central, 177
Em frente ao Hotel Avenida

A MINEIRA
N. 769

Hoje, ás 7 horas

S. U. Popular do Brasil
254

30—10—911

Agave Paranaense
1617

C. I. Brasileira
N. 2017

Rio 30—10—911.

Juca
E' o melhor para tosse

A' venda em todas as pharmacias e drogarias
VIDRO 2$000 — Laboratorio: Avenida Mem de Sá, 115

Chauffeurs

Usae o sabão "Rapido", que milagrosamente limpa o sujo de graxas, oleos e tintas de qualquer especie. Vende-se em latas pequenas á rua General Camara n. 141. 3684

Aos senhores proprietarios

Manoel J. Lopes encarrega-se de reconstrucções de predios e qualquer concerto: pinturas, e forrações. Preços baratos. Para tratar á rua Senador Vergueiro n. 208.

SENHORAS!
E SENHORITAS!

Não comprem mais chapéos! sem primeiro visitar o grandioso sortimento! e os baratissimos preços!! do Magazin de Modes, á Rua Gonçalves Dias n. 20 A.

CALLOS

Com applicação do remedio de R. S. Pinta fica-se livre desse flagello. Vende-se na Garrafa Grande, rua da Uruguayana 60.

Dr. Nathalio M. Duarte
Cirurgião dentista
Formado pela faculdade de Medicina do Rio de Janeiro
Rua dos Andradas 25 — A's segundas, quartas e sextas de 1 ás 5 da tarde.
Trabalho em prestações

RATAZANAS, BARATAS E RATOS

Destruição infallivel, com a PASTA PHOSPHORICA STEINER — Drogaria do Povo — Rua S. José n. 61. Vidro 1$500.

Caldeira

Compra-se de preferencia Babcock & Wilcox, de 10 a 25 cavallos; na travessa de Santa Rita n. 27. 4471

Club de Roupas
— DA —
Casa Rio Triumphal
73, Rua do Ouvidor, 73

Garantido por lei e carta patente n. 12.

Este club compõe-se de 40 semanas ou sorteios á razão de 4$000 por semana, cada prestamista tem direito a cinco numeros e os sorteios são feitos pela loteria ás segundas-feiras, nas quaes poderão obter os mais superiores ternos de roupa sob medida, de jaquetão ou paletot, calça e collete, ou a 160$000 em diversas mercadorias á sua escolha, que lhe custam apenas 4$, 8$, 12$, 16$ e 20$000.

Acha-se aberta a inscripção para o 5. club, que principia na segunda-feira, 6 do proximo mez.

Lista official dos sorteios de hontem

1º club — Foram sorteados os ns. 546 a 550, pertencentes ao sr. Rodolpho Albuquerque—Rua do Rezende, 71.

2º club — Foram sorteados os ns. 546 a 550, pertencentes ao sr. Arnaldo Pontes—Casa Guinle, escriptorio.

3º club — Foram sorteados os ns. 546 a 550, pertencentes ao sr. Fernando Guilherme Hoffmann — Conselho Superior de Ensino.

4º club — Foram sorteados os ns. 546 a 550, pertencentes ao s. Octavio Bentes — Companhia Alliança da Bahia.

Rio de Janeiro, 30 de outubro de 1911.

Adjucto Ferreira
Dr. Augusto de Lima Junior, fiscal do Governo.

M. F. ROSA

Attenção!
CABELLOS POSTIÇOS

Pede-se ás exmas. senhoras e senhoritas: juntae os vossos cabellos caidos e mandae para a RUA DO REZENDE 113, onde se trabalha particularmente em cabellos postiços. *Antonio Papak*, cabelleireiro. 4176

O BOM FUMADOR não quer mais fumar outro PAPEL DE CIGARROS DO QUE O

Zig-Zag

DE
BRAUNSTEIN frères
PARIS
Fornecedores do Estado Francez.
Fóra de Concurso LONDRES 1908

FUMADORES, EXIJAM o Zig-Zag *em todas as Tabacarias*

Venda por atacado: Srs. BELLINGRODT & MEYER, 50, rua S. Pedro; José FRANCISCO CORREA & Cª, 74, 76, rua da Assembléa, Rio-de-Janeiro.
e em todas as bôas casas

Contracto

Traspassa-se a loja e sobrado da rua Luiz de Camões n. 4, proximo ao largo de São Francisco.

Trata-se na mesma.

As melhores gottas para curar a tosse são as gottas de Peitoral de Cereja do Dr. Ayer. (Não contem alcool.)

Ha sessenta annos que os medicos usaram pela primeira vez o Peitoral de Cereja do Dr. Ayer, e desde então tem sido este remedio o melhor preparado para a tosse em todo o mundo. Milhares de familias na Europa, Asia, Africa e America teem sempre um frasco d'elle de reserva para casos urgentes.

O Peitoral de Cereja do Dr. Ayer

domina os esforços espasmodicos do tossir, allivia a congestão da garganta, acalma a inflammação dos bronchios e evita d'esta forma que os pulmões sejam atacados.

Ha varios substitutos e imitações. Tende a certeza de que adquiris o Peitoral de Cereja "do DR. AYER." Não contem narcotico ou toxico de natureza alguma.

Perguntae o vosso medico o que elle pensa do Peitoral de Cereja do Dr. Ayer.

Preparado pelo Dr. J. C. Ayer & Co., Lowell, Mass., E. U. A.

OFFICINA POPULAR
CARPINTARIA E MARCENARIA

Machinismo movido a electricidade. Construcções e reconstrucções de predios e todos serviços da carpinteiro e marceneiro
Preços modicos

Proprietario: Nelson da Silva Campos. Officina e escriptorio rua Coronel Borja Reis n. 188, antiga 25 de Março — Bondes Piedade—Engenho de Dentro.

PURGEN
O PURGATIVO IDEAL

MARCENARIA Franco Brasileira

LUIZ GROS & FILHO

ex-socio e gerente da fabrica de moveis de Leandro Martins & C., communicam aos seus bons amigos e freguezes, que já terminaram a installação de sua bem montada fabrica de marcenaria, á RUA DO RIACHUELO, 142, onde esperam continuar a merecer a confiança que sempre lhe dispensaram, tendo já promptos e bem acabados varios moveis de estylo e fantasia, quaes sejam: dormitorios, salas de jantar, salas de visitas, mobiliarios para repartições publicas, armarões para negocio, etc.

MME. IDRAC

Precisa-se muito boas ajudantes de costureiras na rua da Assembléa n. 123.

"La Margarita de Loeches"

AGUA MINERAL, NATURAL, PURGATIVA E MEDICINAL

A unica sem rival no mundo

Inalteravel, conservando todas as suas qualidades após desarrolhada; de grande consumo em Portugal França e todo o Continente Americano

O Balneario «La Margarita», situado na Villa de Loeches, provincia de Madrid (Hespanha), possue o manancial mais abundante que se conhece em Aguas Mineraes.

O tratamento dessas aguas de «Margarita de Loeches», além dos effeitos purgativos, cura as enfermidades dos orgãos digestivos, respiratorios e circulatorios, systema nervoso central e peripherico, vias urinarias, orgãos sexuaes femininos e doenças da pelle.

Vende-se nas principaes Pharmacias e Drogarias do mundo.

DEPOSITARIOS GERAES PARA O BRASIL:

GRANADO & C.
Rua Primeiro de Março Ns. 14, 16 e 18
RIO DE JANEIRO

SO' **E' calvo quem quer. Perde os cabellos quem quer. Tem barba falhada quem quer. Tem caspa quem quer.**

PORQUE o **Pilogenio** faz brotar novos cabellos, impede a sua quéda, faz vir uma barba forte e sadia e faz desapparecer completamente a caspa e quaesquer parasitas da cabeça ou da barba.

Numerosos casos e curas em pessoas conhecidas são a prova da sua efficacia. A' venda nas boas pharmacias e drogarias desta cidade e do Estado e no deposito geral **Drogaria Giffoni, rua Primeiro de Março 17, antigo, 9 — Rio de Janeiro.**

Não pode soffrer de nervosismo, impotencia, anemia, palpitações, phosphaturia hysterismo e fraqueza geral, quem usar o

DYNAMOGENOL

a preparação mais rica em glycerophosphatos.

As pessoas magras sentem-se felizes usando o Dynamogenol, pois tornam-se gordas e sadias. Nas senhoras os seios desenvolvem-se reconstituem-se conservando a conformação primitiva.

Pharmacia Marinho rua Sete de Setembro 186.

REMEDIO DE **TAURINA** FAMA MUNDIAL!

Capsulas tonico-purgativas sem cheiro nem sabor, e de facil ingestão. Dão resultados sorprehendentes nas prisões de ventre, nas inflammações e nas molestias do figado.

ERBA

Vende-se EM TODAS AS PHARMACIAS

Deposito: **GIFFONI & C.**
12, Largo da Carioca
RIO DE JANEIRO.

REVISTA COMMERCIAL E FINANCEIRA

Director Proprietario: ***F. CANELLA***

Esta publicação hebdomadaria de Economia Politica, Finanças, Agricultura, Industria, Commercio, Obras Publicas, Immigração e Colonização

Já entrou no seu XVIII anno de existencia

E' a mais antiga **REVISTA** deste genero que se publica no Brasil

Direcção e Administração:

Rua Theophilo Ottoni n. 32
RIO DE JANEIRO

Assignatura annual. . . . 25$000

Quem tomar, desde já, uma assignatura da Revista Commercial e Financeira, para o anno vindouro, receberá GRATUITAMENTE todos os numeros dessa Revista que vão ser publicados até 31 de Dezembro deste anno e mais um MEMORIAL COMMERCIAL para notas, em fórma de livro, com mais de cem paginas, luxuosamente encadernado, cheio de informações uteis ao commerciante, ao banqueiro, ao industrial, ao agricultor e ao chefe de familia. O mesmo memorial será dado tambem como brinde aos actuaes assignantes da Revista.

Boa occasião

Ninguem compre moveis, nem colchões, sem ver o preço por que está liquidando "A EXPOSIÇÃO", 38, Constituição, para mudança de negocio.

ZOTALINA GRANADO

Desinfectante energico, igual aos similares estrangeiros e 50 % mais barato.

Calçado Rocha -- S. Paulo
Ultima palavra para collegiaes
114 — RUA MARECHAL FLORIANO — 114

? ? ESTERISINA ? ?

Para as senhoras casadas. Evita todo o perigo. Pedem bulas — A' venda nas boas pharmacias.

Serzideiras

Precisa-se de 3 na fabrica de camisas, á rua Tenente Costa n. 131, estação de Todos os Santos. 4337

Tira Manchas

O Electro Japonez tira qualquer mancha, de graxa, piche, gordura e tinta de oleo, em todos os tecidos de sêda, lã e casemira, sem alterar as côres; vidro, 1$500. Casa Postal, Ouvidor 141 e Casa Baron, avenida Central, 131 e Louis Hermanny, Gonçalves Dias, 67.

Victoria

Vende-se uma, completamente reformada, com arreios para dois animaes; para ver e tratar na rua D. Anna Nery n. 374, estação do Rocha.

Ouro

prata, brilhantes, joias usadas, cautelas do Monte de Soccorro, compram-se, pagam-se bem; na rua Sete de Setembro n. 215. 83

UM SENHOR

que esteve atacado por uma forte tuberculose e de extrema gravidade, offerece-se para indicar, gratuitamente, a todos que soffrem de enfermidades respiratorias, assim como tosses, bronchites, tosse convulsa, asthma, tuberculose, pneumonia, etc., um remedio que o curou completamente. Esta indicação, para o bem da humanidade, é consequencia de um voto. Dirigir-se, por carta, ao sr. C. D., caixa do Correio 728.

Boa occasião

Ninguem compre moveis, nem colchões, sem vêr o preço por que está liquidando "A EXPOSIÇÃO", 38, Constituição, para mudança de negocio.

CARVÃO ECONOMICO — TRADE MARK — Small Coal — ESPECIAL PARA COZINHAS E PEQUENOS FOGÕES

CARVÃO ECONOMICO "SMALL COAL"

Este carvão de uso mundial é o mais apropriado aos fogões de casas de familias:

ACCENDE RAPIDAMENTE
NÃO FAZ FUMAÇA
NÃO DEIXA FULIGEM
NEM ESTRAGA OS FOGÕES

ENTREGA IMMEDIATA A DOMICILIO

Unicos depositarios:

PACHECO, MOREIRA & C
Rua General Camara, 49 (loja)
Telephone 250
Rio de Janeiro

O melhor liquido para limpar todos os metaes.

Boa occasião

Ninguem compre moveis, nem colchões, sem vêr o preço por que está liquidando "A EXPOSIÇÃO", 38, Constituição, para mudança de negocio.

CALCULO ARITHMETICO
POR
Alfredo Soares
AUTOR DOS
Elementos de Trignometria
(Obra premiada)
Nova edição revista pelo autor
A' venda nas livrarias Briguiet e Gomes Pereira

Leilão de Penhores
Em 10 de novembro
Rocha & Farrulla
179, Rua 7 de Setembro, 179

Avisam os Srs. mutuarios de que podem reformar ou resgatar suas cautelas até a vespera do leilão.

Calçado Rocha -- S. Paulo
Preços ao alcance de todos
Deposito RUA MARECHAL FLORIANO 114

Um minuto de attenção

Não jogue fóra o seu chapéo de palha, quando estiver sujo. Lave-o com a "Agua Magica", que ficará como novo. Póde ser lavado tres vezes um chapéo com este preparado, durando, portanto, o triplo do tempo que lhe duraria. Um Vidro, 2$000 Rua Uruguayana 66.

PRIVILEGIOS
LECLERC & C.

Succes. de Jules Géraud, Leclerc & Comp. *Rua do Rosario, 156 — Rio de Janeiro.* Encarregam-se de obter patentes de invenção no Brasil e no estrangeiro, de registrar marcas de fabrica, do commercio, obras artisticas e litterarias.

La Mode du Jour
Rua Gonçalves Dias 12

Especialidade em roupas feitas para senhoras: Vestidos para "Toilette" e muitas outras novidades. Bem montado atelier de Costura, para costumes e fantasia. Preços reduzidos. MME. TEDESCO.

POSTAES BARATISSIMOS

Importantissimo sortimento de minusculos cartões postaes a 100 réis, duzia 1$000. Maravilhoso sortimento de cartões postaes com pellucia a preço sem exemplo. Variado e bello sortimento de postaes fantasia, a 500 réis, duzia 5$. Bellos cartões (glacé) a 200 réis, duzia 2$000. Vistoso sortimento de postaes (ultima novidade) proprio para as festas

99, Avenida Passos, 99
P. SPERANZA

Acção entre amigos

Fica transferida, para o dia 30 de novembro, a rifa de um cavallo para montaria, que devia realizar-se a 31 do corrente, annexa a loteria da capital. 4386

Machinistas

Para o vosso trabalho com tintas, graxas, e oleos, usae o sabão "Rapido", que limpa milagrosamente as vossas mãos. Vende-se em latas pequenas á rua General Camara, 141. 3686

Aposento
(EM CASA DE FAMILIA)

Alugam-se dois, juntos ou separados, tendo communicação. São independentes, arejados, muito claros e com entrada independente. — Proximo da cidade. São proprios para estrangeiros, casal sem filhos, ou moços distinctos do commercio. Lindo panorama. Na ladeira da Gloria n. 115. Bonde da Praia Vermelha.

ACTOS FUNEBRES

Marcionilio Coutinho Gomes

Thomé Fernandes Paranhos, A. Garbonne Ramos e Pedro de Oliveira Santos Filho, compadre e amigos, participam o seu fallecimento e convidam os amigos do finado a acompanharem o seu enterro, saindo ás 3 horas da tarde, do Necroterio da Policia, para o cemiterio da Ordem Terceira da Penitencia. 4439

Heitor de Oliveira Guimarães

Joaquim José de Oliveira Guimarães e familia, Alfredo Baptista Cabral e familia, Joaquim José de Oliveira Guimarães Junior, dr. Gastão de Oliveira Guimarães e familia, tenente Oscar de Almeida e familia (ausentes), Octavio Barbosa e senhora, Fernando Cardeani Ramos e familia convidam seus parentes e amigos a acompanharem os restos mortaes de seu filho, sobrinho, irmão, cunhado e amigo para o cemiterio de São João Baptista, saindo o enterro da rua da Relação n. 43, hoje, terça-feira, 31 do corrente, ás 10 horas da manhã. 4282

Affonso Pinto de Oliveira

Agostinha Rezende de Oliveira, seus filhos e demais parentes do finado AFFONSO PINTO DE OLIVEIRA, vêm rogar o caridoso obsequio, ás pessoas de sua amizade, de acompanharem os restos mortaes do mesmo, ao cemiterio do Carmo. O sahimento terá logar hoje, ás 9 horas da manhã, da rua S. Christovão n. 541.

Desde já se confessam penhorados por este acto de caridade.

Gentil Eugenia de Lima

A familia Lima agradece sinceramente a todos os seus parentes e amigos que se dignaram acompanhar á ultima morada os restos mortaes da sua querida GENTIL, convidando-os de novo a assistirem á missa de 7º dia, que pelo seu repouso eterno manda celebrar, hoje, terça-feira, 31 do corrente, ás 9 horas, na egreja do Carmo, pelo que se confessa desde já egualmente agradecida.

Pharmaceutico Joaquim Diogo S. de Brito
(1º ANNIVERSARIO)

A viuva e filhos do saudoso JOAQUIM DIOGO S. DE BRITO convidam a todos os seus parentes e amigos para assistirem á missa, que, pelo descanço de sua alma, mandam celebrar, hoje, terça-feira, 31 do corrente, ás 9 1|2 horas, na egreja de S. Francisco de Paula, antecipando os seus agradecimentos.

Dalila Furtado de Azevedo Marques

Jorge Caldeira de Azevedo Marques e seu filhinho Tulim, viuva Coelho Barbosa e filhos, Carlos S. da Fonseca e senhora, Vespasiano T. da Assumpção, senhora e filha, primeiro tenente José F. do Lago e senhora, Idalina M. de Azevedo Marques, José G. Morgado Rios, senhora e filhos (ausentes), Joaquim G. Morgado Rios, senhora e filhos, e Francisco Agnello Caldeira, extremamente gratos a todas as pessoas que acompanharam os restos mortaes de sua idolatrada esposa, mãe, nora, cunhada, tia, irmã, neta, sobrinha e prima, DALILA FURTADO DE AZEVEDO MARQUES, novamente as convidam para assistirem á missa de 7º dia, que, pelo descanso de sua alma, fazem celebrar hoje, terça-feira, 31 do corrente, ás 9 1|2 horas, no altar-mór da egreja de S. Francisco de Paula, pelo que desde já se confessam agradecidos.

Ernesto de Pinho, Cezar dos Santos Pimentel e Domingos do Espirito Santo.

São convidados os parentes, amigos e admiradores de ERNESTO DE PINHO, CESAR DOS SANTOS PIMENTEL e DOMINGOS DO ESPIRITO SANTO, a assistirem á missa que será celebrada na egreja matriz do Curato de Santa Cruz, hoje terça-feira, 31 do corrente, ás 9 1|2 horas, segundo anniversario de seu cobarde e infame assassinato.

Carlos Loroza

Juventina Loroza, José da Silva Loroza, Frederico da Silva Loroza, Candida Loroza Ferreira e Alice Loroza agradecem, penhorados, ás pessoas que acompanharam á ultima morada os restos mortaes de seu idolatrado esposo, irmão e tio CARLOS LOROZA e as convidam, bem como a todos os parentes e amigos do extincto, para assistirem á missa de setimo dia que, pelo seu repouso eterno, será celebrada, no altar-mór da egreja de S. Francisco de Paula, hoje, terça-feira, 31, ás 9 horas, confessando-se, desde já, extremamente gratos, por este acto de religião. 4169

Bento José Fernandes

Genoveva Escobeiro de Fernandes, seus filhos, genros e demais parentes agradecem aos amigos que levaram ao tumulo os despojos mortaes de seu querido filho BENTO JOSE' FERNANDES e os convidam para assistirem á missa que, pela alma do morto, mandam rezar, na egreja de S. Francisco de Paula, hoje, terça-feira, 31 do corrente, ás 10 horas, 7º dia do fallecimento, confessando-se-lhes gratos, por este acto de piedade. 4466

Torre Eiffel
97 RUA DO OUVIDOR 99

Artigos para luto de homens e meninos
TERNOS de sobrecasaca, fraque, jaquetão e paletot
todo o necessario para luto

Dr. Luis Oscar Romero

medico pelas Faculdades do RIO, LIMA e PARIS. Especialista em **molestias tropicaes**, ou sejam as adquiridas no sertão. Tratamento do **Tabes, Asthma, Hemorrhoidas** e outras molestias chronicas pela
Reflexotherapia

Consultorio: Avenida Central 146, 1º andar. Das 2 ás 5 da tarde. Chamados: A Pharmacia Azevedo, Assembléa 73 e Molina, Luiz de Camões 6.

PALMA
FAZENDA A' VENDA

Vende-se uma fazenda, neste municipio, a 4 kilometros de "Campello" (estação), com 66 alqueires de terras uberrimas para cereaes e canna, com modesto engenho de canna e mais accessorios para o fabrico de aguardente e assucar, 100 mil pés de café novos, parte já produzindo; 20 alqueires de matta virgem, bois, porcos, roças plantadas e todos os moveis e utensilios de trabalho, etc.

Quem pretender, póde obter informações com os srs. Marinho, Pinto & C., no Rio, ou com o abaixo-assignado, seu proprietario, na estação de Mathias Barbosa, Manoel Francisco de Lima Mattos.

25 — 10 — 911.

Leilão de penhores
7 DE NOVEMBRO
Dias & Moysés
2, Rua Barbara Alvarenga, 2
Antiga Leopoldina

Podendo os srs. mutuarios reformar ou resgatar suas cautelas até á hora de principiar o leilão.

Medico estrangeiro
Partos e operações

Dr. Belfort, medico, Instituto Central do Povo, ex-interno St. Gregory's, Hospital Nova York, assistido sua senhora, mme. Belfort, ex-directora memorial Hospital Brooklyn, Nova York.

Cons.: av. Central 133, 1 ás 3 horas. Res.: av. Mem de Sá, 96, telephone, 12.731.

CABELLOS

MME. OLIVEIRA, recentemente chegada da Europa, tinge cabellos, só á senhoras, particularmente, com seu preparado completamente inoffensivo e composto unicamente de vegetaes. Não suja roupas nem impede de lavar a cabeça. Garantido por quatro mezes.

Encarrega-se de penteados e de postiços. Rua Sachet n. 11, primeiro andar, antiga , attende chamados só para casa de familia perto do Ouvidor.

OS PEQUENOS ANNUNCIOS

de ALUGA-SE, VENDE-SE e PRECISA-SE não excedendo de tres linhas, custam no "Correio da Manhã" 200 réis, por tres vezes

Empregados

ALUGA-SE um rapaz com alguma pratica de copeiro dando sua boa carta de conducta, para casa de tratamento; quem precisar informe no armazem do sr. Martins, esquina Paulino Fernandes. Botafogo. 4340

ALUGA-SE uma arrumadeira; trata-se na rua Dr. José Hygino n. 116, moderno, com o sr. Quintella. Tijuca. 4321

ALUGA-SE um cozinheiro para o trivial, para casa de commercio ou de familia; trata-se na rua de S. Pedro n. 284, ou copeiro ou cafeteiro para botequim. 4412

ALUGA-SE um cozinheiro chegado da capital de Minas, para casa de duas ou quatro pessoas, prestando-se para mais serviços de casa ou ajudantes para hotel, casa de pensão, póde ser procurado na rua Moraes e Valle n. 63, Lapa.

ALUGA-SE uma pequena de 14 annos, para arrumadeira e copeira para casa de familia estrangeira. Trata-se por favor á rua Aqueducto n. 290, baixos. 4168

ALUGA-SE uma boa sala, com ou sem mobilia. Entrada independente. Rua Aqueducto n. 290, baixos. 4169

ALUGAM-SE: uma boa sala, cozinha, tanque, terreno e chuveiro, em casa de familia independentes. Preço razoavel. Rua Aqueducto n. 290, baixos. 4170

ALUGA-SE para cozinhar e lavar para pouca familia, uma senhora de meia edade e de comportamento afiançado; na rua do Hospicio numero 256, 2º andar. 4243

ALUGA-SE uma criada para cozinhar; trata-se na rua General Canabarro n. 15 S. Christovão. 4373

ALUGA-SE uma moça para copeira e arrumadeira, prefere lados do Cattete, Botafogo, sendo casa de boa familia; trata-se na rua de S. José n. 33. 4310

ALUGAM-SE cozinheiras, lavadeiras, copeiras, amas seccas e de leite, e meninas. Rua General Camara n. 124 sobrado, fundos. 4208

PRECISA-SE de um rapaz de 12 a 15 annos, branco, limpo, para serviço de limpeza e mandados, em casa de familia. Dá-se casa, comida, ordenado e commissão. Rezende 58-A. 4387

PRECISA-SE de uma creada para todo o serviço; no Forte do Castello n. 69. 4384

PRECISA-SE de bons carpinteiros de officina para trabalharem em esquadrias, quem não estiver em condições é escusado apresentar-se; na Serraria Assis Silva, á rua Barão de S. Felix numero 18. 4373

PRECISA-SE de um empregado de conducta afiançada, para um gabinete dentario; na rua da Assembléa n. 68. 4364

PRECISA-SE de uma arrumadeira e mais serviços leves, que durma na casa dos patrões, é casa de familia; na rua Bepiu Lisboa n. 32. 4361

PRECISA-SE de um rapaz de 15 a 16 annos, portuguez ou hespanhol, limpo, para todo o serviço que saiba ler e tenha boas referencias; no largo do Machado n. 33. 4351

PRECISA-SE de uma boa arrumadeira que goste de creanças; na rua Affonso Penna n. 117, proximo á Haddock Lobo. Ordenado 30$000.

PRECISA-SE de uma creada casa de pouca familia; na travessa Senhor de Mattozinhos numero 17. 4335

PRECISA-SE de uma boa cozinheira; na rua Barão de Mesquita n. 174, moderno. 4356

PRECISA-SE de uma pequena de 12 a 14 annos, para casa de um casal; na rua de S. Pedro numero 180. 4333

PRECISA-SE de uma creada para o serviço de pequena familia, menos cozinhar; na rua Conde de Irajá n. 71, Botafogo. 4333

PRECISA-SE de um chacareiro recem-chegado de Portugal; trata-se na rua General Camara n. 223, loja. 4333

PRECISA-SE de um rapaz de 18 annos, chegado da terra; na fabrica de camisas da rua de S. Pedro n. 131.

PRECISA-SE de uma cozinheira para casal sem filhos; na rua da Lapa n. 99, sobrado. 4396

PRECISA-SE de uma ama secca de 12 a 15 annos, não se faz questão de côr; na rua Senador Dantas n. 47, 1º andar. 4400

PRECISA-SE de dois officiaes de sapateiro sendo um de obra a ponto, á mão e outro para concertos e toda a obra; na rua de S. Christovão n. 82. 4325

PRECISA-SE de um carregador de cesto com pratica de padaria; na rua General Camara numero 365. 4413

PRECISA-SE de uma cozinheira, para pequena familia; na rua Maria Eugenia n. 31, Botafogo. 4401

PRECISA-SE de uma pequena para serviços leves; na rua do Hospicio n. 98. 4418

PRECISA-SE de uma pequena até 15 annos, para serviços leves; na rua do Riachuelo n. 61, sobrado, 1º andar. 4421

PRECISA-SE de uma pequena italiana, para serviços leves; na rua do Hospicio n. 98. 4411

PRECISA-SE de uma boa cozinheira; na rua da Alfandega n. 161 sobrado. 4415

PRECISA-SE de um empregado de escriptorio para um moço, tendo regular calligraphia; dá-se boas informações. Cartas no escriptorio desta folha a M. A. de A.

PRECISA-SE de um lavador de pratos, com pratica; na rua General Pedra n. 1. 4460

PRECISA-SE de aprendizes para encadernador; na rua do Hospicio n. 182. 4429

PRECISA-SE de aprendizes com pratica de torneiro de madeira; na rua da Relação n. 40.

PRECISA-SE de uma rapariguinha para ama secca; na rua da Prainha n. 19. 4444

PRECISA-SE de um pequeno activo, intelligente, até 14 annos, para recados e mais serviços; na rua da Assembléa n. 74, tinturaria.

PRECISA-SE, na fabrica velha São Diogo, á rua General Pedra n. 423, de bons chinelleiros para liga de primeira: paga-se bem.

PRECISA-SE de um empregado de escriptorio para um moço, tendo regular calligraphia; dá-se boas informações. Cartas no escriptorio desta folha á M. A. de A. 4238

PRECISA-SE de bons cigarreiros para papel; paga-se bem; na praça Tiradentes n. 72.

PRECISA-SE em casa de familia, de um menino para serviços leves; na avenida Gomes Freire n. 130-A, praça dos Governadores. 4362

PRECISA-SE de um copeiro, mocinho, afiançado até 30$000, na rua General Camara n. 124, sobrado, fundos. 4210

PRECISA-SE de uma empregada para cozinhar o trivial e mais serviços em casa de pequena familia; na rua S. João n. 14, Rocha.

PRECISA-SE de uma mocinha para cuidar de creança e mais serviços leves; na rua S. João n. 14, Rocha.

PRECISA-SE de boas costureiras na rua S. Clemente n. 310, em casa de costureira parisiense. 4177

PRECISA-SE de uma lavadeira; na rua da Luz n. 89. 4118

PRECISA-SE de um bom official de caldeireiro que dê referencias; rua D. Manoel n. 33.

PRECISA-SE de um moço para servente de pharmacia á rua Dr. Aristides Lobo 238. 4144

PRECISA-SE de uma creada para cozinhar, lavar e engommar para um casal sem filhos. Prefere-se que durma no emprego. Paga-se bem. Rua General Canabarro 40, (S. Christovão).

PRECISA-SE de um senhor de edade e com boa calligraphia, para tomar conta de um escriptorio rendoso, e assumir o encargo de thesoureiro de uma sociedade beneficente, prestando fiança em dinheiro de 500$000; carta á posta restante, com as iniciaes P. P. P.

PRECISAM-SE de perfeitas engommadeiras e costureiras na fabrica de camisas S. Pedro n. 134.

PRECISA-SE de serventes de pedreiro, para a cidade da Victoria. Rua General Camara n. 213. 4132

PRECISA-SE uma costureira para coser á rua Santos Rodrigues n. 95, que durma fóra. 4193

PRECISA-SE de um meio official para encadernação, na travessa do Ouvidor n. 34. 4180

PRECISA-SE de uma empregada na rua Clapp, 52, em frente ao Mercado Novo. 4206

PRECISA-SE de uma cozinheira que faça serviços leves á rua Clapp n. 32, em frente ao Mercado novo. 4191

PRECISA-SE de uma boa cozinheira para casa de familia á rua Parahyba, 34, São Christovão. 4164

PRECISA-SE de um empregado para botequim, que tenha pratica e dê fiador de sua conducta, á rua Frei Caneca n. 1. 4197

PRECISA-SE de uma criada para serviços leves na rua Uruguayana, 139, sobrado. 4198

PRECISA-SE de um impressor para machina Minerva á rua do Hospicio n. 148. 4214

PRECISA-SE de um menor para servente de uma pharmacia na rua Conselheiro Pereira Franco n. 106, Estacio de Sá. 4176

PRECISA-SE uma boa ajudante corpinheira á rua Gonçalves Dias n. 33, 2º andar. 4190

PRECISA-SE de uma criada para casa de familia. Rua do Hospicio n. 128, sobrado. 4235

PRECISA-SE de cozinheiras, engommadeiras, meninas, copeiras, amas de leite e outras creadas nacionaes e estrangeiras; na rua do Hospicio numero 214. 3176

PRECISA-SE de meios impressores para machina pequena; na rua da Quitanda, 139.

PRECISA-SE de um creado; na rua D. Luiza n. 137, Gloria. 1718

PRECISA-SE de uma creada; na rua General Caldwell n. 241, casa de pequena familia; paga-se bem. 4292

PRECISA-SE de uma rapariga de 14 a 16 annos para serviços leves; na rua do Uruguay 437.

PRECISA-SE de bons officiaes sapateiros para obra cavalier virada ou ponto esteira; na rua Estacio de Sá n. 61. 4304

PRECISA-SE de uma cozinheira estrangeira á avenida Mem de Sá n. 11, com a sra. Martha. 4215

PRECISA-SE de uma cozinheira de forno e fogão. Paga-se 50$000. Rua Jockey Club n. 362. S. Francisco Xavier. Estação. 4177

PRECISA-SE de uma criada para todo o serviço, em casa de um casal; no largo da Egrejinha n. 56, S. Christovão dormindo na casa dos patrões. Aluguel 40$000. 4276

PRECISA-SE de uma moça de 12 a 18 annos, para um casal até 25$000; na rua da Prainha n. 14, 1º. 4272

PRECISA-SE de uma arrumadeira que lave alguma roupa miuda; na rua do Riachuelo, 216.

PRECISA-SE de uma pequena para brincar com crianças; na rua do Catumby n. 7. 4240

PRECISA-SE de uma menina para serviços para casa de familia; na rua Senador Dantas n. 56. 4241

PRECISA-SE de uma arrumadeira que durma no aluguel; paga-se bem; na Avenida Passos n. 90, sobrado.

PRECISA-SE de uma boa cozinheira; paga-se bem; na rua Theophilo Ottoni n. 20 2º andar.

PRECISA-SE de uma lavadeira e engommadeira; na rua do Bispo n. 226. 4283

Casas, commodos e terrenos

ALUGA-SE uma sala de frente, com entrada independente; na avenida Central n. 27, 2º andar. 4378

ALUGA-SE o vasto armazem da rua da Misericordia n. 71; trata-se com o director da secretaria da Santa Casa. 4389

ALUGAM-SE sala e alcova de frente, em casa de familia, a casal ou a senhora; na rua Barão do Bom Retiro n. 96. 4379

ALUGA-SE uma casa com dois quartos, uma sala, quintal murado muito fresca, para verão; informa-se com o sr. Lino, á rua da Estação numero 24. D. Clara. 4373

ALUGA-SE um chalet, para pequena familia, na rua Oliveira Fausto n. 6, Botafogo; as chaves estão na venda da esquina, onde se informa. 4371

ALUGA-SE a casa, para pequena familia; na rua Fonseca Guimarães n. 21. Santa Thereza. 4372

ALUGA-SE um esplendido quarto muito arejado e claro a casal sem filhos ou senhora só, em casa de familia séria; na rua do Theatro n. 5, 2º andar. 4366

ALUGAM-SE quartos a moços ou a casal sem filhos em casa de familia com direito á cozinha e tanque; na rua Senador Pompeu n. 222, sobrado. 4367

ALUGA-SE para deposito ou officina uma boa loja com installação electrica; trata-se na rua Frei Caneca n. 72. 4352

ALUGA-SE excellente sala de frente, em casa de familia, a pessoas decentes; na rua de São Pedro n. 324, 1º andar. 4341

ALUGA-SE uma sala de frente, independente com pensão, e mais um commodo, em casa de familia; na rua do Cattete n. 88, 2º andar. 4342

ALUGA-SE uma casa, com dois quartos, duas salas, cozinha; na rua Moreira n. 135, Engenho de Dentro; bondes de Cascadura, fiança em dinheiro, aluguel 40$ mensaes. 4344

ALUGAM-SE tres commodos de frente, bem arejados, proprios para familia de tratamento, mas que não tenham creanças, em casa de familia séria; rua Haddock Lobo n. 463, largo da Segunda-Feira. 4347

ALUGAM-SE duas salas de frente, mobiladas por 100$; na rua da Misericordia n. 2, 2º andar. 4317

ALUGAM-SE dois grandes quartos, luz electrica, mobilados; na rua de Santo Amaro n. 110. Cattete. 4315

ALUGA-SE um quarto, em casa de familia, proprio para uma senhora que trabalhe fóra; na rua Visconde de Pirassinunga n. 50 proximo á avenida Salvador de Sá. 4315

ALUGA-SE uma casa no morro de Guaratiba, com dois quartos e duas salas, com linda vista para o mar; logar saudavel e fresco, para pequena familia estrangeira; trata-se na rua do Cattete numero 73, padaria. 4339

ALUGA-SE em casa de familia, um magnifico quarto, com ou sem pensão, a empregados do commercio ou cavalheiros sérios; na rua de São José n. 35, 1º andar.

ALUGA-SE o predio da rua General Severiano n. 207, com 3 salas e 8 espaçosos dormitorios, luz electrica, gaz, banheiros, jardim e mais commodidades para numerosa familia; as chaves estão na loja n. 217, onde se informa.

ALUGAM-SE sala e alcova de frente, em casa de familia sem inquilinos, entrada independente, luz electrica; na rua do Cattete n. 254, sobrado.

ALUGA-SE uma sala de frente muito bem mobilada, linda vista para o mar, com entrada independente; na rua da Gloria n. 10.

ALUGA-SE uma sala de frente, com entrada independente a um senhor de tratamento, ou casal sem filhos; na rua do Aqueducto n. 298, moderno. Santa Thereza.

ALUGAM-SE sala e alcova de frente, entrada independente, jardim, em casa de familia; na rua do Uruguay n. 260; trata-se com o Paiva, na rua Sete de Setembro n. 112, 1º.

ALUGAM-SE as casas da rua da Caixa d'Agua ns. 48 e 52; as chaves estão no n. 46, e para tratar na avenida Central ns. 93 a 97. 4403

ALUGA-SE por contrato, uma chacara em Madureira, casa nova, o terreno mede 100 por 30, e tantos metros; tambem se vende. Rua da Quitanda n. 133. 4498

ALUGA-SE uma boa sala com tres janellas para o mar, a dois ou tres moços do commercio ou a casal que trabalhe fóra, pelo aluguel de 50 mil réis mensaes; na rua D. Manoel n. 58, 2º andar. 4402

ALUGA-SE uma casa com quatro quartos e duas salas, jardim e grande quintal; na rua Derby-Club proximo ao Collegio Militar. 4400

ALUGAM-SE uma sala e quarto de frente, em casa de um casal sem filhos, a outro nas mesmas condições, com direito á cozinha e quintal; na rua dos Invalidos n. 65, casa n. 12, Avenida Conceição Bastos. 4392

ALUGA-SE uma boa loja, em um dos melhores pontos, para qualquer negocio, excepto botequim ou armazem de seccos e molhados; trata-se na rua da America n. 184 armazem.

ALUGA-SE o 2º andar do predio da rua Visconde de Itauna n. 67, com excellentes accommodações para familia, aluguel 180$; chaves na loja e tratar na rua da Assembléa n. 91.

ALUGA-SE uma casa limpa, a pequena familia decente, na Estrada Nova da Pavuna n. 214, proximo á estação da Terra Nova, Linha Auxiliar. 4394

ALUGA-SE o predio n. 400 da rua Aquidaban, Bocca do Matto, Meyer, com duas salas, dois quartos, banheiro, etc.; as chaves e informações com o sr. Jovito no 404. 4395

ALUGAM-SE commodos, á rua Buarque de Macedo n. 69, casa de familia, mobilados e pensão. 4416

ALUGA-SE um bom quarto de frente para um moço perto dos banhos de mar; na rua Dr. Corrêa Dutra n. 55, Cattete. 4417

ALUGA-SE um bom quarto, em casa de familia, na rua Nova America; para tratar no armazem da esquina, Pedregulho; aluguel 30$000. 4390

ALUGAM-SE magnificos aposentos, com pensão, a familias e cavalheiros, em lindo palacete com enorme parque jardim e chacara, e logar muito aprazivel para o verão. Cozinha de primeira ordem, onde se observa o maximo asseio. Rua Carvalho de Sá n. 66, Laranjeiras. 4472

ALUGAM-SE um grande quarto e uma boa alcova, juntos ou separados, bem limpos e arejados em casa de familia; na rua do Lavradio numero 178, sobrado. 4432

ALUGA-SE em casa de familia uma sala de frente, illuminada a electricidade, por preço razoavel, a uma senhora séria ou casal sem filhos.

ALUGA-SE uma loja na rua Theophilo Ottoni, faz canto; trata-se no sobrado, 134. 4473

ALUGA-SE á rua da Quitanda n. 165, uma espaçosa e arejada sala, propria para escriptorio ou salão de amostras com quatro janellas para a rua, por 120$ mensaes; trata-se na papelaria, no andar terreo. 4422

ALUGAM-SE dois excellentes predios, acabados agora, para familia de tratamento ambos com platibanda e revestidos de cimento branco, tendo cada um duas salas, dois quartos, installação electrica, em todos os commodos, lavatorio na sala de jantar, pia de marmore na cozinha, tanque para lavar roupa, banheiro, armario com cinco prateleiras para dispensa, etc. na Villa Rinalda; rua General Roca n. 19; trata-se com o proprietario, na mesma rua n. 27. 3803

ALUGA-SE uma sala de frente, para um casal ou senhor de tratamento, com ou sem mobilia e pensão; na rua do Cattete n. 203. 4457

ALUGA-SE em casa de familia, um bom commodo mobilado, a moço solteiro; na rua Visconde de Inhaúma n. 80, 2º andar. 4447

ALUGA-SE em casa de familia estrangeira, um quarto mobilado, a pessoas do commercio; na rua Bento Lisboa n. 86. 4458

ALUGA-SE um quarto a rapaz decente; na rua do Rosario n. 109 1º andar, proximo á avenida. 4441

ALUGA-SE um bom quarto, com pensão, a rapazes sérios, em casa de familia; na rua de S. José n. 55, 1º andar (predio novo). 4416

ALUGA-SE por 50$, um quarto mobilado para solteiros; na avenida Central n. 7, 2º andar.

ALUGAM-SE bons commodos com ou sem pensão, preço modico; na avenida Central n. 15, 2º andar. 4450

ALUGA-SE uma linda sala de frente, independente e bem mobiliada, a moços decentes, do commercio ou a casal sem filhos e de tratamento; na rua Silva Manoel n. 158.

ALUGAM-SE a dois moços distinctos, uma sala mobilada e com pensão; na rua de S. José n. 7, 1º andar, predio novo. 4437

ALUGA-SE com pensão, magnificos aposentos mobilados, no melhor ponto da avenida, casa de familia; informa-se na rua dos Ourives n. 5, 2º andar. 4426

ALUGA-SE um commodo muito arejado, em casa de familia estrangeira, com ou sem pensão; na rua Silva Manoel n. 134. 4436

ALUGAM-SE lindas salas de frente, para escriptorios ou consultorios; na avenida Passos canto da rua da Alfandega. 4428

ALUGAM-SE uma sala e um quarto; na rua Nova de S. Leopoldo n. 96. 4468

ALUGA-SE o esplendido predio assobradado da rua Alice de Figueiredo n. 71, Riachuelo; tem 2 grandes salas, 3 quartos, etc. Trata-se na rua Pereira de Almeida n. 18. Mattoso. 4199

ALUGA-SE uma sala de frente, independente e um quarto, em casa de familia; rua Barão de S. Felix, 65, sobrado; tambem se dá pensão, querendo. 4193

ALUGA-SE um magnifico commodo independente, em casa de familia, para moços ou casal sem filhos; na rua Visconde de Gavea n. 115, sobrado. 4196

ALUGAM-SE dois bons quartos de frente, com pensão de casa de familia; na rua da Alfandega n. 59, sobrado. 4223

ALUGA-SE o sobrado do predio á rua Visconde de Sapucahy n. 91, esquina da de General Pedra. 4209

ALUGA-SE um bom quarto na rua Conde de Bomfim n. 239. Tijuca. 4230

ALUGA-SE um commodo a casal sem filhos ou pessoas que trabalhem fóra; na rua Almirante Tamandaré n. 46. Cattete. 4228

ALUGA-SE um commodo a pessoa só ou casal sem filhos, que trabalhe fóra; na rua Machado de Assis n. 15. Cattete.

ALUGAM-SE bons commodos mobilados a moços sérios, em casa de familia, a 25$, 30$ e 50$; na rua do Riachuelo n. 286. 3893

ALUGAM-SE linda sala de frente e quarto independente, com chuveiro, etc. Dá-se pensão querendo. Tres minutos de distancia do trem e bonde. Rua Silva Rabello n. 100. Todos os Santos. 4186

ALUGAM-SE sala e quarto independente, jardim, quintal e agua a casal sem filhos, por 35$000. Rua Villa Alegre n. 75. Engenho de Dentro. 4190

ALUGA-SE em uma avenida que só tem tres casas, metade de uma a um casal sem filhos, na rua General Caldwell n. 200, casa n. 2. Aluguel 60$000. 4197

ALUGA-SE sala para sociedade beneficente, de 20$ a 30$000, na rua do Hospicio n. 179, 1º. 4133

ALUGA-SE com ou sem pensão, em casa de familia, espaçosa sala de frente, para casal sem filhos ou cavalheiros; na rua Machado de Assis n. 37, antiga Pinheiro, Cattete. 4161

ALUGA-SE uma grande sala com duas janellas e um quarto, só a moços muito sérios; em casa de familia de muito respeito e asseio. Avenida Gomes Freire n. 145. 4182

ALUGA-SE por 35$000, uma arejada sala com agua, banheiro, e independente, em casa de familia, á rua do Cattete n. 284, sobrado. Só se aluga a cavalheiro, ou a casal sem filhos. 4187

ALUGA-SE um excellente commodo, com ou sem mobilia, a casal ou cavalheiro; na rua Leite n. 33; Pensão.

ALUGA-SE um bom predio á rua Ipanema n. 91, Copacabana. Trata-se na n. 77. 4154

ALUGA-SE em casa de familia uma boa sala e quarto de frente, com cozinha e entrada independente, tendo muita agua e terreno; na rua Angelina n. 72 (Encantado). 4119

ALUGA-SE um chalet com boas accommodações; na travessa Zeferino n. 7, Andarahy Leopoldo.

ALUGA-SE uma boa sala a moços sérios ou a casal sem filhos, com ou sem pensão; na rua do Lavradio n. 127. 2932

ALUGA-SE em casa de familia estrangeira um grande aposento bem mobiliado, muito arejado e fresco, lado da sombra; na rua Conde Baependy n. 70. 3696

ALUGA-SE a casa n. XII da travessa do Navarro n. 91, Catumby; trata-se na rua do Rosario n. 107, com o sr. Manoel. 2977

ALUGA-SE, em casa de familia, a casal ou senhor de tratamento, um confortavel aposento mobiliado e com pensão, tendo a casa telephone e luz electrica; na praia do Flamengo n. 8.

ALUGA-SE por 30$ um quarto; na rua de Dona Luiza n. 157. Gloria. 1710

ALUGA-SE excellente commodo de frente, não é casa de commodos; rua da Misericordia n. 2, 2º andar. 1471

ALUGA-SE por 260$ a casa da rua Dezenove de Fevereiro n. 68 Botafogo, completamente pintada e forrada de novo, com pia de marmore na cozinha, lavatorio na copa, entrada toda cimentada, quatro quartos, duas salas e mais dependencias propria para um casal ou pequena familia de tratamento; trata-se e informa-se na rua do Hospicio n. 120, até ás 4 horas. 3577

ALUGA-SE todo o predio da rua da Passagem n. 88, com entrada ao lado e duas entradas pela rua de S. Manoel, recentemente construido, com 21 accommodações diversas e bem arejadas de accordo com as leis em vigor, tem bom quintal; trata-se no mesmo, das 7 ás 8 horas da manhã e das 4 1/2 ás 5 1/2 da tarde, com o proprietario.

ALUGAM-SE em casa excellentemente situada no centro de jardim, para familia ou cavalheiros magnificos commodos, com ou sem mobilia; informa-se na rua das Laranjeiras n. 214. 36

ALUGAM-SE diversos predios, proprios para morada de pessoas empregadas no commercio; na rua de S. Francisco Eugenio, avenida S. João n. 155, com duas salas, tres quartos e mais dependencias necessarias a uma familia; as chaves são encontradas na mesma avenida com o sr. Lino de Souza Peixoto, com quem se trata das 7 ás 9 horas da manhã e das 12 ás 3 da tarde. 1493

ALUGAM-SE em magnifico predio do Cattete, boas e confortaveis salas e quartos havendo uma cozinha especial; trata-se na Pensão Turino, á rua Andrade Pertence n. 4. Cattete. 3328

ALUGAM-SE commodos mobilhados com pensão, na Pensão Allemã, á rua do Riachuelo 381.

ALUGAM-SE dois quartos, bons, a familia, por 21$, em frente á estação Dr. Frontin; rua Duarte Teixeira n. 21. 3810

ALUGA-SE um armazem para seccos e molhados, em um dos melhores pontos da estação de Anchieta, com commodos para familia, aluguel 80$; informa-se com o sr. Alexandre (botequim do lado esquerdo. 3124

ALUGAM-SE magnificas salas e quartos boa pensão, telephone, luz electrica, jardim; por preços commodos; trata-se na Pensão Turino, á rua Andrade Pertence n. 4. Cattete. 3387

ALUGA-SE um commodo com serventia em todo a casa, a um casal sem filhos ou a dois senhores sós; na rua do Escorrega n. 1, esquina da Saude. 2380

ALUGA-SE ou vende-se um predio, recentemente reformado, na Gavea. Informa-se na rua Marquez de S. Vicente n. 72, antigo, ponto dos bondes.

ALUGA-SE uma saleta a rapaz do commercio em casa de familia á rua S. Pedro 343. 4113

ALUGA-SE uma linda sala a casal ou dois moços em casa de familia; na praia da Lapa n. 74, com ou sem pensão e tambem um bom quarto. 4294

ALUGAM-SE casas para pequenas familias de tratamento, na Avenida Zulmira, á rua do Dr. Sattamini n. 48, aluguel 110$; trata-se na rua da Quitanda n. 193, com Moreira.

ALUGA-SE o predio da rua Pedro Americo n. 52, Cattete, com 2 salas, 4 quartos, terraço e quintal. As chaves estão no n. 42. Trata-se na travessa de S. Francisco n. 32. 4132

ALUGAM-SE dois bons commodos, com todas as regalias, a pessoas sem creanças; rua Eulina n. 49, Meyer. Bonde José Bonifacio. 4128

ALUGA-SE a linda casa da rua General Roca n. 21 Fabrica das Chitas, acabada agora, para familia de tratamento, com installação electrica e demais commodidades. Dá-se preferencia a casal sem filhos; trata-se com o proprietario na mesma rua, n. 27. 4133

ALUGA-SE a um casal, em boa casa com grande chacara esplendida alcova, illuminada a electricidade por 40$000 mensaes; na rua Moura n. 123, esquina da de Cachamby, Meyer. 4050

ALUGA-SE um quarto mobilado, com pensão a pessoas sérias, na rua General Camara n. 134. 4162

ALUGA-SE o predio da rua das Palmeiras n. 23. Botafogo, com bons commodos e terreno. Aluguel 202$000. Trata-se na rua Primeiro de Março n. 51, sobrado, das 11 ás 3. 4012

ALUGA-SE para banhos de mar, uma boa casa na rua de Nossa Senhora de Copacabana n. 891 com tres quartos, duas salas e mais dependencias. As chaves estão por favor no predio contiguo. 4196

ALUGA-SE o sobrado da rua Barbara de Alvarenga, perto da praça Tiradentes, com excellentes accommodações, pintado e forrado de novo. Trata-se na rua do Espirito Santo n. 36. Carpinteiro. 4049

ALUGAM-SE dois bons quartos a pessoas do commercio em casa de familia, 20$ e 35$000. Rua Itapirú, 167. 4041

ALUGAM-SE casas para pequenas familias de tratamento, na Avenida Anaíta, á rua Pirassinunga n. 55, Fabrica das Chitas, aluguel 100$; trata-se na rua da Quitanda n. 193, com Moreira.

ALUGA-SE uma casa em Jacarépaguá Tanque, á rua Virgilia Vidal 6, tendo 2 salas, 2 quartos, agua e esgoto. As chaves estão no n. 4. Trata-se na rua Goyaz n. 60, Encantado. 4194

ALUGA-SE a 132$000, cada uma das casas novas da rua do Rocha ns. 63 e 63 A, tendo 2 salas, 4 quartos banheiro, cozinha, quintal e gaz. Informações no n. 61. Trata-se na travessa Carlos de Sá n. 11, Cattete. 4149

ALUGA-SE uma casa para pequena familia na avenida da rua Dr. Maciel n. 28 C, S. Christovão. 4135

ALUGA-SE um bom e arejado quarto a um ou dois moços sérios. Dá-se gaz e limpeza. Casa de familia. 40$000. Rua Riachuelo n. 249. 4035

ALUGA-SE um bom aposento no melhor ponto do Leme a cavalheiro do commercio á rua Gustavo Sampaio n. 205 lado do mar. 5137

ALUGA-SE uma casa para familia, na travessa de S. Sebastião n. 5, Morro do Castello.

ALUGAM-SE uma sala e um quarto, junto ou separados, independente, claro arejado, a rapazes ou casal; Rua Senador Candido Mendes, 71, Gloria antiga D. Luiza. 4044

ALUGA-SE a casa n. 217, moderno, da rua Itaguy, Cascara, as chaves estão no n. 215 e trata-se na rua Silveira Martins n. 51.

ALUGA-SE a casa da travessa S. Carlos n. 24, para familia de tratamento; as chaves estão de frente; trata-se na praça Central n. 37, Mercado Novo. 4730

ALUGA-SE uma sala de frente com entrada independente, bem mobilada, a cavalheiro ou casal sem filhos, á rua Senador Dantas n. 29.

ALUGA-SE a casa nova para açougue e moradia da rua Silva Guimarães; trata-se na rua da Alfandega n. 240, sobrado. 4166

ALUGA-SE boa casa, com 2 salas, 2 quartos, cozinha, etc., rua Machado Coelho, 42.

ALUGAM-SE uma sala para familia e um quarto para moços solteiros, na rua Silva Manoel n. 174 ponto de bondes. 4171

ALUGA-SE uma sala de frente para o mar, com pensão, a casal ou dois moços, em casa de familia, praia do Flamengo, 74. 4181

ALUGA-SE a casa da rua Zeferino n. 122, por 100$000, com duas salas, tres quartos, gaz, banheiro, perto da estação de Todos os Santos. Passa á porta o bonde José Bonifacio. 4182

ALUGA-SE a uma pessoa de tratamento esplendida sala mobiliada, com ou sem pensão, em casa de familia, no bairro do Cattete; trata-se na rua da Assembléa n. 88 com o sr. Macedo.

ALUGA-SE uma sala de frente com tres saccadas, para moços solteiros, em casa de familia; na rua do Rezende n. 17. 4248

ALUGA-SE esplendido quarto de frente com pensão a um casal decente por 200$; na rua Treze de Maio, 37, sobrado. 4289

ALUGAM-SE as casas ns. I e III da rua da Alegria n. 70. (S. Christovão), as chaves no n. IV; tratam-se na rua Silveira Martins n. 51.

ALUGAM-SE a 30$, 45$, 50$ e 55$ bons commodos claros e arejados, com magnifico banheiro; só a moços solteiros; na rua da Misericordia n. 58, sobrado. 4275

ALUGA-SE um quarto mobilado e confortavel á pessoa de tratamento; na rua Benjamin Constant n. 138 (Gloria). 4247

ALUGA-SE em casa de familia, uma espaçosa sala de frente e dois quartos; na rua Visconde de Itauna n. 12, sobrado. 4249

ALUGA-SE um esplendido 2º andar a pequena familia, muito claro e arejado com boas accommodações, pintado e forrado de novo e com bom terraço; na praça Tiradentes n. 45. 4290

ALUGA-SE um bom quarto em casa de familia séria a uma ou duas senhoras que trabalhem fóra; na rua de S. Pedro n. 171, moderno.

ALUGAM-SE duas salas de frente com saccadas e um quarto a rapazes do commercio, em casa de familia; na Avenida Mem de Sá n. 13.

ALUGA-SE um bom armazem acabado de construir, na rua Senhor dos Passos, 10, as chaves estão defronte no n. 9; trata-se no largo do Rio Comprido n. 1, com Porphirio Gonçalves.

ALUGA-SE um quartinho, por 20$ a um moço só; na praça da Republica n. 130, sobrado.

ALUGAM-SE novos ternos de casacas e sobrecasacas; na rua do Hospicio n. 222, sobrado esquina da Avenida Passos. 3995

ALUGA-SE por 50$ um quarto mobilado para solteiros; na Avenida Central n. 7 (2º andar)

ALUGA-SE uma casa na rua Bento Lisboa numero 101, casa n. 1, Cattete, com 2 quartos, rua do Cattete n. 305. 4309

ALUGA-SE uma loja propria para qualquer negocio; na rua Senhor dos Passos n. 100; trata-se na rua Sete de Setembro n. 205. 4263

ALUGA-SE por 200$ o grande predio assobradado da rua Zeferino n. 145, em Todos os Santos; trata-se na rua da Misericordia n. 66.

ALUGA-SE bom commodo a moços do commercio com banho quente e frio; na rua dos Arcos n. 41. 4277

ALUGA-SE uma casa na rua Hermelinda n. 157, logar saudavel; as chaves na mesma; trata-se na rua do Curvello n. 7, Santa Thereza. 4262

ALUGAM-SE uma sala e uma alcova; na rua Leandro de Albuquerque n. 29 (Saude).

ALUGA-SE em casa de familia um bom commodo com ou sem pensão; na rua do Passeio n. 110 largo da Lapa.

ALUGAM-SE bons commodos mobilados com pensão, preço modico; na Avenida Central numero 15, 2º andar. 4308

ALUGA-SE uma casa, á rua Doutor Maciel numero 103. 3621

ALUGAM-SE, na Villa Vinte e Nove de Agosto á rua Sergipe n. 80, Botafogo, entre Voluntarios da Patria e S. Clemente a pequenas familias, magnificas casas acabadas de construir com todo o capricho, muito arejadas, todos os quartos com janella, tendo duas salas, dois quartos, cozinha com optimo fogão, banheiro de immersão e de chuva, water-closet tanque, pequeno quintal, completa installação electrica, ao preço de 130$ mensaes, dinheiro adeantado, não se aceitando fiador, seja elle qual fôr. O proprietario acceita inquilinos sómente da melhor conducta; mais informações serão prestadas pelo encarregado a qualquer hora do dia.

ALUGA-SE em Botafogo a familia de tratamento, a casa completamente nova da rua da Passagem n. 88, tendo seis quartos e boas salas. As chaves estão na mesma, e trata-se na rua do Rosario n. 53.

ALUGA-SE a loja do predio da rua do Trem n. 8 para negocio ou morada. As chaves estão no sobrado. 4140

ALUGAM-SE bons commodos a moços solteiros, e a empregados no commercio com e sem mobilia; na rua D. Luiza n. 31, antigo n. 5. Gloria.

ALUGAM-SE pequenos aposentos mobilados de porta e janella, com sala, quarto e cozinha; na rua Colina n. 26, em Estacio de Sá. Avenida França. 986

ALUGAM-SE sala de frente, mobilhada, quartos, com luz electrica, a preços muito moderados, na pensão Familiar Colombo; praça José de Alencar n. 14, perto dos banhos de mar (Cattete).

PRECISA-SE alugar metade de uma casa ou dois commodos, para familia de tres pessoas e um filho de 9 mezes; quer-se no Cattete ou centro até 50$000. Cartas para Carlos, á rua da Assembléa n. 38. (Urgente). 4427

VENDE-SE, em Cascadura, á rua do Amparo n. 38, moderno, uma boa casa, com commodidades para familia e bastante terreno. Preço razoavel; informações á rua Theophilo Ottoni n. 62.

VENDEM-SE dois predios, na rua Fragoso, estação do Encantado; para informar e tratar com o sr. Chumbinho, á rua Muriquipary n. 7, pharmacia. 4129

VENDE-SE um terreno em Villa Isabel, á rua Duque de Caxias, esquina da de Theodoro da Silva; trata-se na rua Conselheiro Paranaguá n. 11, em Villa Isabel. 7082

VENDE-SE, a quem tiver gosto e 20:000$, a melhor e mais bem situada residencia do Retiro da America, boa casa, grande e bom terreno e lindas vistas de terra e mar; ver e tratar na rua Tuyuty n. 58, das 11 ás 4 horas. 4160

VENDEM-SE os seguintes predios; trata-se com o sr. F. Medeiros, rua do Rosario n. 147, de 1 ás 5:

- 400:000$ bello palacio, no Cattete.
- 135:000$ o esplendido chacara, na Tijuca.
- 300:000$ palacete, em Botafogo.
- 180:000$ dito confortavel, no mesmo bairro.
- 85:000$ bello predio, á rua Voluntarios.
- 80:000$ bella chacara, á rua General Polydoro.
- 135:000$ predio nobre, no Cattete.
- 55:000$ predio, á rua D. Marianna (novo).
- 40:000$ dito, á rua Desembargador Izidro.
- 28:000$ dito novo, á rua do Cassiano.
- 35:000$ bom predio, á rua Senador Euzebio.
- 50:000$ bella vivenda, no Leme.
- 90:000$ novo palacete, á rua Campo Alegre.
- 18:000$ predio, em Copacabana.
- 14:000$ terreno, em Copacabana.
- 15:000$ dito, no Rio Comprido.
- 28:000$ dito, á rua Conde de Bomfim.
- 70:000$ palacete, á rua S. Francisco Xavier.
- 9:000$ predio, á rua Souza Franco.
- 50:000$ dito, á rua da Candelaria.
- 140:000$ dito, proximo á Avenida Central.
- 8:000$ dito, á rua D. Clara (Meyer).
- 20:000$ dois, á rua Honorio (Meyer).
- 36:000$ dois ditos, em Petropolis.
- 22:000$ dito á rua D. Carolina Meyer.
- 68:000$ predio novo, á rua Conde de Irajá.
- 38:000$ predio, á rua do Riachuelo.
- 10:000$ dito, á rua Salvador Pires (Meyer).

VENDE-SE a boa casa para numerosa familia de tratamento á rua Bello Horizonte n. 20, E. do Rocha, trata-se na rua de S. Pedro n. 27, com o sr. Octavio Jacobina.

VENDEM-SE e compram-se predios novos e condemnados, de 2:000$ a 30:000$, ou sob hypothecas a juros de 9 e 10 o|o ao anno; na rua da Alfandega n. 32, sobrado, fundos. Caetano.

VENDE-SE ou aluga-se uma boa vivenda, em Madureira, Estrada da Portella n. 19, com 103 por 30 e tantos metros, casa nova; trata-se na rua da Quitanda n. 143. 4007

VENDE-SE uma esplendida casa, com cinco grandes quartos, tres salas e demais accommodações, na Bocca do Matto, Meyer, logar salubérrimo, recommendado por todos os medicos, com deslumbrante vista descortinando-se toda a cidade e a bahia do Rio de Janeiro grande chacara, floresta, agua nascente, propria para uma morada de gosto; informações na venda do sr. Soares, na rua Lino de Vasconcellos, esquina da rua das Mangueiras, Bocca do Matto, Meyer, bondes de Lins de Vasconcellos.

VENDE-SE uma casa por 3:500$, com duas salas, dois quartos e cozinha, na estação de Santa Cruz; para informações na rua Vital n. 38, antigo, estação Dr. Frontin. 3988

VENDE-SE uma casa com duas salas, dois quartos e cozinha, na rua Cardoso Quintão n. 64, estação da Piedade. 3990

VENDE-SE um terreno na rua Amalia, por 700$, tendo 11 metros de frente por 38 de fundos, logar alto e tem agua; trata-se á rua Goyaz n. 902, Dr. Frontin. 3997

VENDE-SE um predio novo, meio assobradado, com boas commodidades, por 6:000$, na rua Dr. Maggessi n. 45, estação do Meyer, bondes de Inhaúma; trata-se no mesmo. 4060

VENDEM-SE terrenos, á rua Luiz Barbosa 15, Villa Isabel; trata-se na rua Dr. Maciel n. 103, Casa Porto. 3621

VENDEM-SE dois lotes de terrenos, grandes, promptos para edificar, perto de estação e de bondes; trata-se á rua José Bonifacio n. 81, Todos os Santos. 3996

VENDEM-SE casas e terrenos; na E. de Anchieta; para mais informações no segundo botequim do lado esquerdo, com A. Silva.

VENDE-SE uma boa situação em Jacarépaguá, logar denominado Campinho, com boas aguas e um bom pomar de laranjeiras e outras frutas, muito proximo dos bondes, dois minutos distantes; informações com o sr. Luiz Marques do Val, no botequim de Cascadura.

VENDE-SE á prestações de 5$, 10$ e 20$ lotes de terrenos a 200$ e 300$ numa casa coberta de palha, porém toda caiada, com 3 lotes de terra toda arborizada por 600$, rendendo 24$; ver e tratar com o sr. Henrique, no Marco Quatro (situado Chico Moura) 25 minutos distantes das estações de D. Clara e Rio das Pedras; breve bondes da Light 3 minutos, e distante 15 minutos dos bondes de Jacarépaguá. Passagens de 100 réis da capital. 73

VENDE-SE o esplendido predio de construcção moderna ainda não habitado, da rua Alice de Figueiredo n. 71, Riachuelo, com 2 grandes salas, 3 bons quartos banheiro, entrada ao lado, todo circulado de janellas, luz electrica, etc.; trata-se na rua da Carioca n. 51, sobrado, de 1 ás 3 horas com o capitão Rubens Alle. 4278

VENDE-SE terrenos na estação de Anchieta a 80$150, 200$250; para mais informações no segundo botequim do lado esquerdo, com A.

VENDE-SE por 22 contos, ou troca-se por predios na cidade do Rio de Janeiro, uma superior fazenda de criar, com duzentos e tantos alqueires geometricos de superiores terras em pastagens de capim gordura roxo e branco; e superiores terras para todos os cereaes, a 3 1|2 horas do Rio e a 10 kilometros, pouco mais ou menos, de importante cidade do Estado do Rio. Não tem lavoura nem creação; trata-se com o proprietario, á rua de S. Christovão n. 167, das 8 ás 12 e das 4 ás 8 e em Rezende, Estado do Rio, com os srs. Guilhot & Rodrigues. 1273

VENDEM-SE e compram-se predios e terrenos. Trata-se com Luiz Costa. Rua do Hospicio n. 144.

VENDEM-SE magnificos lotes de terrenos, em prestações e á vista, faz-se construcções de predios e reconstrucções, na estação de Anchieta E. F. Central; trata-se no mesmo logar, com o sr. Luiz Costa, aos domingos e quartas-feiras.

VENDE-SE um optimo predio por 11:000$, solidamente construido, apalacetado, com jardim na frente. Habitação confortavel, na estação do Meyer; informa-se na rua do Hospicio n. 144 — Pharmacia Bruzzi.

VENDE-SE por 10:500$, em Jacarépaguá, um magnifico sitio, todo plantado, terras ubertimas, casa para residencia, etc.; rua do Rosario n. 148, com A. Batalha. 4144

VENDE-SE por 7:500$ um bom predio, com duas salas, dois quartos, bom terreno, etc., proximo á rua Imperial, Meyer; trata-se á rua do Rosario n. 148, com A. Batalha. 4142

VENDEM-SE os seguintes immoveis e trata-se com Luiz de Moura, á rua do Rosario n. 73, sobrado:

- 13:000$ predio á rua Presidente Barroso.
- 115:000$ predio á rua do Rosario.
- 120:000$ predio á rua do Catete.
- 33:000$ predio á rua General Camara.
- 46:000$ predio á rua Luiz de Camões, rende 640$000.
- 40:000$ grande situação em Nictheroy, tem chacara e boa casa.
- 22:000$ casa á rua Bella de S. João.
- 70:000$ predio á rua Visconde do Rio Branco.
- 32:000$ predio á rua Industrial.
- 18:000$ casa á rua Saldanha da Gama.
- 200:000$ tres predios no Cattete.
- 11:000$ casa em Catumby.
- 5:000$ casa em Todos os Santos.
- 72:000$ casa no Meyer.
- 8:000$ casa na Piedade.
- 5:000$ casa no Meyer.
- 18:000$ situação no Cubango, Nictheroy.
- 5:000$ casa no Encantado.
- 8:000$ casa á rua Cornelio. S. Christovão.
- 20:000$ casa á rua Leopoldo, Andarahy.
- 8:000$ casa á rua Fortunato de Brito, Meyer.
- 20:000$ grande chacara em Jacarépaguá.
- 7:000$ casa em Villa Isabel.
- 40:000$ chacara e casa no Andarahy.
- 25:000$ casa á rua do Mattoso.
- 40:000$ casa á rua do Lavradio.
- 4:000$ casa no Engenho de Dentro.
- 60:000$ casa á rua da Gamboa, rende 500$000.
- 75:000$ casa á rua General Caldwell, rende 770$000.
- 38:000$ casa á rua Francisco Muratori.
- 13:000$ duas casas na rua Cidade Nova, rendem 200$000.
- 11:000$ casa á rua Orestes.
- 24:000$ seis casas novas á rua Thomaz Coelho.
- 75:000$ casa á rua Treze de Maio.
- 70:000$ tres casas á rua General Camara.
- 10:000$ avenida com nove casas, rendem 230$000.
- 30:000$ casa á rua General Camara, rende 500$000.
- 25:000$ duas casas á rua de S. Leopoldo.
- 36:000$ grande predio no Cattete.
- 30:000$ terreno na Avenida Gomes Freire, 12 X 30.
- 4:500$ quatro casas na estação de Ramos, o terreno tem 11 X 56.
- 45:000$ casa na Fabrica das Chitas.
- 33:000$ uma casa na rua Marinho. 4172

VENDE-SE por 18:000$ uma boa casa, em ponto central, e outras entre 4 a 12:000$, em suburbios; informa-se á rua do Hospicio n. 214.

VENDE-SE uma casa para regular familia, com grande terreno, plantado com um pomar, agua, gaz e esgoto, perto de estação e de bondes; trata-se á rua José Bonifacio n. 81; Todos os Santos.

VENDE-SE, no Engenho Novo, perto da estação, solido predio, com porão habitavel, com duas salas, cinco quartos e mais dependencias, varanda ao lado, edificado em centro de grande terreno arborizado; melhores informações á rua do Rosario 148, com A. Batalha. 4162

VENDE-SE por 10:000$, na rua Dr. Bulhões, solido predio, com os requisitos da Saude Publica e Perfeitura, com duas salas, quatro quartos, agua em abundancia e terreno de 150 metros de extensão, todo arborizado com arvores fructiferas; rua do Rosario 148, com A. Batalha. 4163

VENDE-SE um grande predio, na rua Cosme Velho, com numerosos commodos, com grande terreno, prestando-se para uma casa de pensão de primeira ordem ou para habitação de grande familia estrangeira, e outro predio na rua Wenceslau, estação do Meyer, com muitos commodos, situado no centro de grande terreno, sendo a edificação do mesmo de pedra e cal, portadas de cantaria em arco, vende-se por preço baratissimo, pela urgencia que tem o proprietario de retirar-se para fóra; para tratar directamente com o sr. Faria, rua do Hospicio n. 84, 1º andar, das 3 ás 4 horas.

VENDEM-SE por 7:500$ um solido predio á rua D. Feliciana; 7:500$ um dito, á rua São Martinho; 9:300$ dito, á rua S. Luiz Gonzaga; 13:000$ dito de sobrado, á rua General Caldwell; 32:000$ grande chacara, proximo ao ponto de São Januario; trata-se com Corrêa, á rua Frei Caneca n. 422. 4130

VENDE-SE uma casa para pequena familia, na rua Dr. Lins de Vasconcellos n. 411, antigo 61. 4114

VENDEM-SE em Pavuna, Districto Federal, as bemfeitorias de um bom sitio com casa regular, pomar e mattas; informa-se por favor, no botequim do sr. Midões na mesma localidade, trens de hora em hora, da Linha Auxiliar.

VENDE-SE uma boa casa nova, com duas salas, tres quartos, cozinha, porão com 2m. de altura, luz electrica, bom terreno, etc., por 14 contos, na rua D. Anna Nery n. 82, moderno, meia hora da cidade pelo bonde de Jockey-Club; póde ser vista das 10 horas em deante. 4166

VENDE-SE uma casa com tres aposentos e grande terreno, por 3 contos; na rua Anna Telles n. 6 A, Campinho — Cascadura. 4165

VENDE-SE o predio e chacara da rua Benjamin Constant n. 162, moderno, composto de pavimento terreo, com cinco habitações, e grande pateo na frente, e o superior com tres salas, cinco quartos, cozinha, etc., e grande chacara arborizada; para tratar no mesmo, com o sr. inquilino. 4122

VENDE-SE a casa da rua Visconde de Santa Cruz n. 30, e o terreno junto e de esquina; tratar na rua S. Francisco Xavier n. 784. 4180

VENDE-SE por 48:000$ um predio novo, no centro da cidade, proximo ao Thesouro e largo do Rocio, rende 640$ mensaes; trata-se directamente na rua Uruguayana n. 41, das 12 ás 4 e, d'uma hora em diante, á rua do Cattete n. 304.

VENDEM-SE terrenos no Meyer, a 700$ e 1:000$ o lote, e muitos outros no Meyer e Cachamby, por preços regulares; trata-se á rua do Rosario 115, Cartorio, com Carvalho. 4163

VENDE-SE por 3:500$, em Todos os Santos, um chalet com dois quartos, duas salas, todos com janellas, e grande terreno arborizado; informa-se á rua do Rosario 115, Cartorio, com Carvalho. 4161

VENDE-SE por 9:000$, no Meyer, um bonito predio novo, com tres quartos, duas salas, todos com janellas, e grande terreno; trata-se á rua do Rosario 115, Cartorio, com Carvalho. 4163

VENDE-SE por 5:000$, no Engenho de Dentro, um chalet, com todas as regras da hygiene, tendo tres quartos, duas salas, todos com janellas, e grande terreno arborizado; trata-se á rua do Rosario 115, Cartorio, com Carvalho. 4164

VENDE-SE por 42:000$, proximo ao largo do Machado, um bonito sobrado novo, dando bom rendimento; trata-se á rua do Rosario 115, Cartorio, com Carvalho. 4164

VENDE-SE por 13:000$, proximo á Avenida Central, um sobrado novo, dando bom rendimento; trata-se á rua do Rosario 115, Cartorio, com Carvalho. 4164

VENDE-SE por 75:000$ um bom terreno, medindo 20 X 100, á rua Marquez de Abrantes; rua da Alfandega n. 56. Britto.

VENDEM-SE por 50:000$ dois predios novos, tendo bons commodos e limpos, á rua Bomfim (S. Christovão); trata-se á rua da Alfandega n. 56. Britto.

VENDE-SE por 9:000$ predio, na praça Pinto Peixoto (S. Christovão); trata-se á rua da Alfandega n. 56. Britto.

VENDE-SE por 16:000$ um predio em centro de terreno, á rua D. Anna Nery; rua da Alfandega n. 56. Britto.

VENDE-SE por 11:000$ um chalet em perfeito estado de conservação, á rua D. Manoela (Meyer); rua da Alfandega n. 56. Britto.

VENDE-SE por 44:000$ um terreno com 22 metros de frente por 86 de fundos, na rua Conde de Bomfim, proximo ao n. 703; trata-se com o sr. Ferreira, na rua da Candelaria n. 13, sobrado. 3947

VENDE-SE uma linda casa, construcção moderna, com chacara arborizada, de 30 por 11, e tem jardim, para familia de tratamento; para ver e tratar na rua Nova Jerusalem n. 54, Bomsuccesso de Inhaúma. 3816

VENDEM-SE tres predios em Cascadura, proximos á estação, pela quantia de 12:000$000; para tratar na rua Quinze de Novembro n. 49, Madureira. 3928

VENDEM-SE bons terrenos em lotes, perto de bondes e de estação, logar muito saudavel, promptos a edificar; trata-se á rua José Bonifacio n. 81. 461

VENDEM-SE lotes de terrenos, com casas de madeira, a prestações de 30$ mensaes, ou simplesmente terreno e sitios com pomar, suburbios da linha auxiliar, estação de Andrade Araujo; trata-se com Benigno Armada. 3453

VENDE-SE por 4:500$ um chalet com porão alto e boas accommodações; rua da Alfandega n. 56. Britto. (Predio á rua S. Gabriel).

VENDEM-SE por 10:000$ dois chalets, proprios para rendimento, á rua Adelia (officinas); rua da Alfandega n. 56. Britto.

VENDE-SE por 35:000$ grande e solido predio, com commodos para familia de tratamento, á rua S. Luiz Gonzaga; rua da Alfandega n. 56. Britto.

VENDE-SE por 38:000$ um bom terreno, canto de rua, no centro commercial; trata-se á rua da Alfandega n. 56. Britto.

VENDE-SE por 40:000$ um grupo de cinco predios novos e em logar de bondes de 100 réis; trata-se á rua da Alfandega n. 56. Britto. 4172

VENDE-SE por 32:000$ o grande e solido palacete, em Copacabana, proprio para familia de luxo, com jardim na frente e grande terreno, que faz frente para outra rua, prompto para edificar; o predio é completamente novo; para tratar com o sr. Fernandes, rua do Ouvidor n. 68, sobrado, das 12 ás 4. 4051

VENDE-SE por 20:000$ o grande e solido predio, em Pequeta, é o melhor e mais lindo do logar, tem quatro quartos, tres salas, salão para bilhares, bonito jardim na frente e ao lado; para tratar e mais informações com o sr. Fernandes, rua do Ouvidor n. 68, sobrado, das 12 ás 4.

VENDEM-SE em Mexambomba, terrenos promptos para edificar, construcção livre, lotes de 11×100 a 400$000 e 150$000, de 20×400 a 1:095$000 e 350$000, retirados da estação 5 e 12 minutos. Para ver e tratar com Corrêa Dias, aos domingos e dias feriados, das 9 ás 5 da tarde, no Açougue Central; informa-se todos os dias uteis das 4 ás 5 da tarde, na rua Senador Euzebio n. 94, com Corrêa Dias.

VENDEM-SE as propriedades abaixo; trata-se com Mourão, de 1 ás 4, á rua do Rosario 161, ou á rua Souza Franco 47, Villa Isabel:

- 60:000$ predio nobre á rua S. Francisco Xavier, entre o largo da Segunda-Feira e a rua Mariz e Barros, 25 ms. de frente por 55 metros de fundos.
- 40:000$ predio nobre á rua Senador Nabuco, com 22 ms. de frente por 100 ms. de fundos; os fundos dão para outra rua, onde tem um chalet que rende 100$000.
- 9:000$ um bom sitio á Estrada Monsenhor Felix, (Irajá), perto do largo da Matriz, 34 ms. de frente por 600 ms. de fundos.
- 19:000$ predio estylo moderno, para familia de tratamento, rua Coronel Cabrita, bonde de S. Januario; o bonde passa á porta.
- 20:000$ predio novo á rua Dr. Ferreira Pontes, (Andarahy-Grande), 22 ms. de frente por 44 ms. de fundos.
- 3:000$ predio á rua Cardoso (Piedade), em 11 metros de frente por 37 metros de fundos.
- 4:500$ predio á rua S. Carlos (Estacio de Sá) e com jardim na frente.
- 10:000$ o bom predio á rua José dos Reis (Engenho de Dentro), 10 ms. de frente por 40 metros de fundos.
- 20:000$ predio apalacetado á rua da Independencia (praia de Icarahy), com 9 ms. de frente por 44 ms. de fundos.
- 18:000$ o bom predio á rua Conselheiro Zacharias (sobrado), com negocio em baixo.
- 8:000$ predio á rua dos Artistas (Aldeia Campista), proximo ao bonde, com jardim na frente.
- 50:000$ uma avenida, proxima á rua do Mattoso tendo na frente tres casas, sendo uma com negocio e uma outra casa com 5 casas nos fundos, rendendo tudo 730$ mensaes.
- 5:500$ um bom terreno, á rua Prudente de Moraes (Ipanema), 10 ms. de frente por 56 metros de fundos, 20 annos de isenção de direitos e prompto a edificar.

VENDE-SE por 28:000$ um magnifico predio, á rua S. Francisco Xavier, assobradado, com tres janellas de frente, entrada ao lado, com gradil, porão habitavel concertado e quintal mais que regular. Tem em cima 4 quartos com janellas, salas de visita e de jantar, cozinha, banheiro, w. c. No porão, grande sala e mais commodos; trata-se á rua Uruguayana n. 162, officina de ourives, das 4 1|2 ás 4 1|2. Está situado antes do Boulevard de Villa Isabel. 4367

VENDE-SE uma casa nova, de construcção moderna, com todas as condições hygienicas e grande terreno, logar saudavel, estação do Meyer, rua Miguel Fernandes n. 100; trata-se na mesma; e tambem um bom terreno, prompto a edificar e com parede de meiação, podendo o comprador fazer uma casa com 2:000$; trata-se na mesma rua n. 104. 4055

VENDE-SE por 8:000$ um magnifico predio, á rua Dr. Corrêa de Araujo, em S. Christovão; tratar com o sr. Carmo, rua do Rosario 69, sobrado, das 12 ás 4. 4448

VENDE-SE por 47:500$ dois bons predios, a dois minutos da estação da Piedade; tratar com o sr. Carmo, á rua do Rosario n. 69, sobrado, das 12 ás 4. 4449

VENDE-SE por 20:600$ o predio assobradado da rua Zeferino n. 143; trata-se na rua da Misericordia n. 66, das 9 ás 11 horas da manhã. 4419

VENDEM-SE moveis novos, como sejam: guarda-casacas, a 130$, 140$, 150$ e 160$; guarda-vestidos, 90$ e 130$; guarda-pratas, de 100$ a 130$; lavatorios-commodas, de 80$, 90$, 100$ e 105$; camas, varios modelos, de 12$ a 90$; cadeiras, mesas, colchões, etc. Compramos moveis usados, pagando os melhores preços; Casa Confiança, rua do Hospicio n. 235. 4163

VENDEM-SE: uma mobilia com assento e encosto de palhinha, 11 peças, por 120$; um toilette-commoda, de vinhatico, 90$; camas de vinhatico, para casal, a 30$, 35$ e 40$; para solteiro, a 18$ e 25$; Paulistas, a 12$, 14$ e 16$; colchões de capim desde 3$500 a 7$; para casal, 8$ a 13$; crina, para solteiro, 12$ a 20$, e para casal, de 25$ a 40$; mesas para cabeceira, com marmore, a 15$ e 25$; guarda-casacas, com espelho francez; guarda-vestidos, côr de peroba, novos, a 80$; guarda-prata, côr de canella, novo, a 65$ e 75$; guarda-vestidos, côr de canella ou vinhatico, a 65$ e 75$; cadeiras austriacas de balanço, 30$; de canella, com encosto de palhinha, 40$; mesinhas elasticas, lustradas, na côr de peroba, canella ou vinhatico, com pés torneados e duas gavetas com chaves, a 14$ e com pés lisos a 7$; mesas-secretarias, com duas gavetas, vinhatico, a 40$; mesas elasticas com 3 e 5 taboas, uma machina de costura New-Homme, 45$; outra para pé e mão, Domestica, 40$; cama-berço de creança, 12$; camas com balaustres, para creanças, 18$; étagere; trinchantes; guarda-roupas; cupulas para cortinados a 5$; porta-toalhas a 3$500; um guarda-louça, de canella, com gravuras douradas, por 80$; ricas commodas de canella ou vinhatico a 60$000 — A PROTECTORA, praça Tiradentes 45, casa Vermelha, junto á Companhia Telephonica.

VENDE-SE um bom piano, do autor Dannemann & C., perfeito, quasi novo, não tem bicho. Este autor é raro; rua dos Invalidos n. 171. 4440

VENDE-SE, por 18 contos, entre Sampaio e Engenho Novo, uma grande chacara e casa, com cinco quartos, tres salas, cozinha, agua e gaz, jardim, com pomar, tendo grande quantidade de frutas, cujo terreno mede de frente 40 ms. por 300 de fundos; informa-se, por favor, na rua Gonçalves Dias n. 85, com o sr. Campos. 4337

VENDE-SE esplendida casa, á rua General Rocca n. 82, Fabrica; trata-se á rua do Carmo n. 47, 1º andar. 4311

VENDE-SE um terreno, 11 metros de frente e 66 de fundos, na rua Duque de Caxias n. 10, Villa. Preço 500$; trata-se na rua do Senado n. 52, moderno. 4316

VENDE-SE o terreno da rua Pinheiro Guimarães n. 101, tem 10 metros de frente por 180 de fundos. Preço 2:200$; trata-se na rua das Laranjeiras n. 432. 4318

VENDE-SE um bom terreno, em Villa Isabel, no Boulevard Vinte e Oito de Setembro, proximo á praça Sete; trata-se na rua Conselheiro Paranaguá n. 11, em Villa Isabel.

VENDE-SE por 2:300$ a casinha da rua Margarida de Andrade n. 53 (estação da Piedade), forrada e assoalhada, coberta de telhas francezas, madeiramento de pinho de riga, construcção de tijolos, pintada e forrada, medindo o terreno 22 metros de frente por 40 de fundos, negocio com urgencia; trata-se na rua D. Maria n. 97 (Aldeia Campista). 4354

VENDEM-SE em leilão, hoje, terça-feira, 31, ás 4 1|2 horas da tarde, os predios em ruinas da rua Dr. Rego Barros n. 5 (antiga Providencia) e ladeira da Providencia, junto ao n. 39, antigo 25. O leilão começará pelo predio n. 35 da rua da Providencia. 4365

VENDE-SE a 500$ cada metro, prompto a edificar e não é foreiro, 47 metros de frente por 49 de fundos, a um minuto das ruas Mariz e Barros e S. Francisco Xavier, e por 26:000$ uma casa, á rua Campos Salles; informa-se á rua Haddock Lobo n. 293, com Almeida. 4340

VENDE-SE, na Muda da Tijuca, esplendido terreno, com 22 metros de frente por 43 de fundos, situado á rua Garibaldi, esquina da de Pinto Guedes, proximo á de Conde de Bomfim; ver, a qualquer hora e tratar com Simões, rua Visconde de Inhaúma n. 76, 1º andar, das 3 ás 4. 4376

VENDE-SE um bom terreno, em Villa Isabel, no Boulevard Vinte e Oito de Setembro, proximo á praça Sete; trata-se na rua Conselheiro Paranaguá n. 11, em Villa Isabel. 7082

VENDE-SE uma grande avenida, rendendo 1:950$, por 55 contos; trata-se com Souza, rua Sete de Setembro n. 44, sobrado. 4392

VENDEM-SE, na Cidade Nova, dois predios rendendo 100$ cada um. Preço de cada um 7 contos; trata-se com Souza, rua Sete de Setembro n. 44, sobrado. 4392

VENDE-SE, na Cidade Nova, um bom predio, duas salas, tres quartos, cozinha, quintal, entrada ao lado. Preço 11 contos; trata-se com Souza, rua Sete de Setembro n. 44, sobrado. 4392

VENDE-SE, em Santa Thereza, um grande sobrado, centro de terreno, com accommodações para grande familia, com bonita vista para o mar. Preço 25 contos; trata-se com Souza, rua Sete de Setembro n. 44, sobrado. 4392

VENDE-SE um soberbo palacete, na praia do Flamengo, por 175 contos; trata-se com Souza, rua Sete de Setembro n. 44, sobrado. 4392

VENDE-SE um grande palacete, proximo á rua do Riachuelo preço 55 contos, com altos e baixos; trata-se com Souza, rua Sete de Setembro n. 44, sobrado. 4392

VENDE-SE, baratissimo, a casa da rua Itararé n. 45, distante cinco minutos da estação de Ramos; trata-se na mesma. 4391

VENDE-SE, no centro da cidade, vasto armazem de seccos e molhados, servindo, ao mesmo tempo, de negocio e deposito; informa-se á rua dos Invalidos n. 122. 4393

VENDEM-SE lotes de terrenos em prestações mensaes, na estação de Cavalcanti; trata-se na rua Iguassú n. 79, das 12 ás 3 da tarde, Cascadura. 4330

VENDE-SE uma fazenda de criar, distante oito kilometros da cidade da Barra do Pirahy, tendo boas pastagens, matta virgem e capoeirões, clima excellente, boa agua, excellente casa de morada, carro de bois, 60 cabeças de gado e bemfeitorias, uma só á vista; para tratar com W. Q., Barra do Pirahy, rua Christiano Ottoni n. 14. 613

VENDEM-SE, em Copacabana, diversos predios, de 20 contos a 22; trata-se na rua do Lavradio n. 150, fabrica de moveis, das 11 horas ás 13.

VENDE-SE um bom terreno, prompto para edificar, na rua Souto Carvalho; trata-se na mesma rua n. 25 (Engenho Novo). 3724

VENDEM-SE lotes de terrenos proprios e promptos para edificar, com 11×50, na villa de Santo Antonio, muito proximo da estação de Campo Grande, com agua encanada, bondes á porta e ruas calçadas. O pagamento é feito em prestações mensaes de 5 ½ sobre o valor do terreno. Os preços são muito reduzidos e a construcção é livre; trata-se no proprio local com Macedo, todos os dias das 10 horas da manhã ás 2 da tarde e aos domingos das 8 ás 11.

VENDEM-SE e compram-se predios bem localizados, de quesquer preços. F. Medeiros. Rua do Rosario, 147, de 1 ás 5. 260

VENDE-SE a casa da rua Moura n. 53, na estação da Piedade, tendo tres quartos, duas salas, cozinha e grande terreno; para tratar na rua do Hospicio n. 190.

VENDE-SE, na rua Dr. Carmo Netto, proximo á Avenida Salvador de Sá, uma casa reconstruida, com platibanda, portadas de cantaria, luz electrica, bom quintal, etc., rendendo 140$ mensaes; para ver e tratar na mesma rua n. 177, com o sr. Sá. Preço baratissimo. 4139

VENDEM-SE as seguintes propriedades:

- 25:000$ uma importante chacara á rua D. Anna Nery n. 484.
- 40:000$ uma chacara com muito terreno, no largo do Pedregulho.
- 12:000$ uma chacara á rua Costa Lobo, cujo predio é grande e com muito terreno.
- 14:000$ uma casa á rua Vinte e Quatro de Maio, occupada com negocio de armarinho e fazendas, cuja renda é de 150$ mensaes.
- 8:000$ uma boa casa á rua Bella Vista, com tres quartos e duas salas.
- 10:500$ uma boa chacara á rua Vinte e Seis de Maio, proximo á estação do Riachuelo.
- 7:000$ dois predios á travessa da Vista Alegre, no largo do Catumby.
- 45:000$ uma importante chacara á rua da Estrella.
- 12:000$ uma boa casa á rua Dr. Maria Lacerda, antiga Santos Rodrigues.
- 10:000$ uma boa casa á ladeira do Castello, proximo ao largo do Carmo, cuja renda é de 225$ mensaes.

Informa-se com o sr. Augusto, á rua da Assembléa n. 16, loja.

ILEGÍVEL

GUARANÁ' IODO KOLA SOBERANO NAS MOLESTIAS DO estomago, intestinos, coração e nervos TONICO DO UTERO

INGESTA Para alimentação das CRIANÇAS FRACAS, CONVALESCENTES, DEBILITADOS E AMAS DE LEITE

VENDEM-SE os seguintes terrenos: 20:000$ um superior terreno á rua Vinte e Oito de Setembro, proximo á do Conde de Bomfim, medindo 80 X 40. 15:000$ um bom terreno á rua Santa Alexandrina, no Rio Comprido, medindo 33 X 150. 13:000$ um superior terreno á rua Salgado Zenha, proximo á de Conde de Bomfim, medindo 3 X 52. 2:500$ um bom terreno á rua D. Anna Guimarães, proximo á egreja da Luz, medindo 11 X 52. 11:000$ um superior terreno á rua Victor Meirelles, proximo á rua Vinte e Quatro de Maio, estação do Riachuelo, medindo 33 X 80. 20:000$ um grande terreno á rua Cardoso Junior, nas "Laranjeiras", medindo 5.000 metros quadrados. 30:000$ um grande terreno, com frente para a rua Theodoro da Silva e duas frentes para a rua Conselheiro Paranaguá, proximo á praça Sete, em Villa Isabel; medindo uns 20.000 metros quadrados. Informa-se com o sr. Augusto, á rua da Assembléa n. 16, loja.

Diversos

ACÇÃO entre amigos de um plano da escada, que devia extrair-se no dia 31 do corrente, fica transferida para o dia 30 de novembro proximo.

ACÇÃO entre amigos. Fica transferida para o dia 30 de novembro a rifa de um album para retratos, com musica, que tinha de extrair-se hoje, 31 do outubro.

A CALMA as dôres de dente e é de grande utilidade para os fumadores a "Agua dentifricia Olivier". Vidro 1$500. Rua Uruguayana numero 66.

ALUGA-SE. Recebem-se animaes de sella e de tiro a trato; especialidade em tratamento de animaes de luxo, garante-se bom tratamento de qualquer animal; na rua da Banca Velha n. 5, em Jacarépaguá.

ALUGAM-SE. Dão-se cartas de fiança, barato. Agora casar, firmas garantidas registradas. Rua General Camara n. 124, sobrado, fundos.

A LUGA-SE dia — na rua do Hospicio n. 258, encarregam-se de fazer annuncios para casas de negocio, desde a mais simples até á mais luxuosa. 1070

ALUGA-SE lampadas a alcool e concertam-se fogareiros e lampeões, de qualquer systema; na rua do Hospicio n. 217. Carreira & Costa.

ALUGA-SE uma venda, em logar muito proprio. O motivo é o proprietario ser só e não poder tratar da mesma; para informações com os srs. Guimarães & Amaro. Rua da Alfandega numero 47.

ANTES de comprar o remedio aconselhado examine o preço da drogaria Andre, á rua Sete de Setembro n. 11, proximo á Cathedral.

A VELHA FELICIANA, soffrendo de molestias incuraveis, sendo extremamente pobre, pede uma esmola pelo amor de Deus e por alma de seus parentes, aos bons corações que tenham pena de quem soffre, com edade de 74 annos, sem auxilio. Podem entregar nesta redacção qualquer donativo.

A LUGAM-SE Costumes de Casacas e Clacks; na rua Uruguayana 128, sobrado, Alfaiataria Gentil.

A'S almas caridosas implora um obolo para a manutenção dos seus filhinhos a viuva Anna [illegible].

A VIUVA BERNARDINA pede um obolo aos bons corações, para sua manutenção, achando-se enferma; com 77 annos de edade, sem recursos, [illegible] Quem quizer attender [illegible].

A CASA VERDE, rua Haddock Lobo, 69 e 81, tem uma bôa officina para concertos de machinas de costura, gramophones e bicycletes. Concertos garantidos.

A FINAÇÃO de pianos com vantagem. Pequenos concertos e vendas, tudo por preços baratos. Chamados á praça Tiradentes . 67. Café Guarany.

A casaes e rapazes de tratamento, alugam-se confortaveis salas e quartos, luxuosamente mobilados, com especial alimentação, luz electrica, telephone. Trata-se na pensão Turino, rua Andrade Pertence 4, Cattete.

BOM negocio. Traspassa-se barato um ramo de negocio especial, antigo dando lucro mensal de 500$000. Aluguel 55$000!! Rua General Camara n. 124, sobrado fundos.

CARTAS de fiança. Dão-se barato, de bons fiadores negociantes e proprietarios; na avenida Gomes Freire n. 35. 4368

CASAMENTO. Preparam-se os papeis no civil com religioso, em 48 horas, muito barato; na avenida Gomes Freire n. 35, loja. 4360

COMPRA-SE, até 8 ou 9 contos, uma casa com 4 quartos e mais dependencias, quintal, nas immediações de Haddock Lobo, Estacio, S. Francisco Xavier e Villa Izabel. Cartas nesta redacção com as iniciaes A. R. L., sem intermediarios.

COMPRAM-SE cabellos na Casa Henri coiffeur de Dames, Uruguayana, 78.

CASAMENTOS e naturalizações. O trato de papeis convem a todos, só na Indicadora, á rua do Hospicio n. 214.

COMPRA-SE uma moenda tocada a mão ou electricidade, sendo barata. Preço e onde é encontrada. Carta a esta redacção com as iniciaes A. C. B. 4150

COSTURAS perfeita costureira de vestidos feitos pelos ultimos figurinos, tenda de linho ou casso 20$; de lã 25$; de seda e velludo, 30$; para passeio baile e casamentos; rua da Carioca n. 53, 2º andar.

CASAMENTOS civil e religioso, em 24 horas sem certidões; trata-se só na rua do Lavradio n. 46.

CASAMENTOS e naturalizações. O trato dos papeis convem a todos só na Indicadora, á rua do Hospicio n. 214.

CASAMENTOS. Trata-se dos papeis no civil e religioso, sem certidões, mais barato que nas agencias, Rua General Camara n. 124, sobrado fundos.

CARTAS de fiança. Dão-se barato pelo casas firmas registradas garantidas. Rua General Camara n. 124, sobrado, fundos.

CARTAS de naturalização. Tiram-se legalmente em poucos dias, e tambem certidões de edade, registro de nascimentos. Rua General Camara n. 124, sobrado, fundos.

DA-SE pensão, em casa de familia, pratos fartos e variados por preços razoaveis [illegible] para jantar e para almoçar; na rua Julio Cesar n. 15.

DINHEIRO sob hypotheca de predios e terrenos a 9 o/o, na cidade e 10 e 12 o/o nos suburbios e Nictheroy, emprestamos sob inventarios e dinheiro para obras, [illegible]. Compra e venda de predios. Trata-se com o sr. Ferreira; rua do Ouvidor n. 65, moderno sobrado.

DR. MARTINS TEIXEIRA. Medico e operador. [illegible] n. 26, das 4 ás 5.

DENTISTAS. Extracções de dentes, absolutamente sem dôr. Grátis a qualquer hora. Rua Uruguayana n. 150, sobrado.

EMPRESTIMOS. Fazem-se sob inventarios, fianças, hypothecas, alugueis de predios em qualquer localidade. [illegible] Trata-se com o sr. Carmo, na rua do Rosario numero 69, sobrado, das 12 ás 4.

FICA transferida para a loteria do Natal a extracção de "Uma pequena ciranda de brilhantes", que seria extrahida a 31 do corrente. Pertencente a Margarida.

GRATIFICA-SE a quem achou da Mercado Velho á estação das Barcas uma argola com cinco chaves, sendo uma de trinque, e quatro de gaveta. Esquina da rua do Mercado, frente para o peixe Quinze, armazem.

IMPOTENCIA. Cura-se com os parafuso de cretinha, remedio vegetal, vindo do sertão do Ceará encontra-se na rua da Harmonia n. 38.

Lampadas electricas economicas, para corrente da Light motores triphazicos e monophazicos, material electrico em geral, encontra-se na casa de João Ramos & C. Rua de S. Pedro n. 124. Telephone 424.

LARANJA, cidra, araçá e outras fructas, compra-se qualquer porção na Rua D. Manoel 53.

OS chapéos Chili e Panamá, quando sujos devem ser limpos com a "Agua Magica" que dá excellente resultado e não custa. Um vidro para 10 chapéos. 66 rua Uruguayana. Preço 2$000.

OFFERECE-SE um homem de 38 annos para hospedaria ou café de commodo, com pratica prestando bom fiador; para tratar na rua do Carmo n. 68, Café Carmo, das 8 ás 10, com o sr. José Santiago. 4458

OFFERECE-SE todo o pessoal domestico e de outras classes em terra, mar commercio, lavoura e industrias; na rua do Hospicio n. 214.

Senhoras e senhoritas

CHAPÉOS enfeitados marca de grande successo a 10$000 e 12$000!

Parque da Moda

219, RUA SETE DE SETEMBRO, 219

OVOS DE FINISSIMAS RAÇAS — Acceitam-se encommendas de ovos garantidos puros das seguintes raças, importadas das mais afamadas criações europeas: Orpington preto, branco e casadas medicas da Europa e Estados Unidos. Plymouth Rock perdiz, branco e carijó; Cochinchina preta, etc. Exposição permanente de reproductores. [illegible]

OFFERECE-SE todo o pessoal domestico e de outras classes em terra e mar, commercio, lavoura e industrias; na rua do Hospicio numero 214.

OVOS de gallinhas de raça, puro sangue, a saber: Orpington, Wyandotte, Paduana, Brahma e Plymouth Rock. Vendem-se a 12$ a duzia; a Casa Jardim, á rua Gonçalves Dias n. 38.

PRECISA-SE de [illegible]

PERDEU-SE a cautela do Monte de Soccorro n. 1.709.

PRECISAM-SE de compradores para moveis a prestação de 2$000 por semana sem fiador. A casa tem officina e desde que o prestamista esteja habilitado entregam-se com pontualidade os moveis que comprarem. Rua do Hospicio n. 258.

PRECISA-SE animaes a trato. Recebem-se animaes de sella e de tiro a trato; [illegible]

PRECISAM, [illegible]

PRECISA-SE alumnos de francez pratico, mez 10$. Rua Sete de Setembro, 1º dos 4 ás 9.

PERDEU-SE a apolice da Divida Publica Federal de valor nominal de 1:000$, juros de 5 o/o uniformisada de n. 309.218, averbada em nome da menor d. Firmina Paula Ribeiro.

PENSÃO BELLA VISTA. Rua da Gloria 40 optimos estabelecimentos, para familias e cavalheiros, situada no mais aprazivel ponto da avenida Beira-Mar preços modicos.

PRECISA-SE fallar com d. Zulmira Lobo, filha do finado professor da Escola de Aprendizes Marinheiros do Maranhão, José Ovidio de Barros Lobo. E' favor quem souber informar por carta a esta redacção, ao sr. A. Lobo.

PERDERAM-SE as apolices da Divida Publica de um conto de réis cada uma, de numero 144.741, 144.742, 144.743, emittidas no anno de 1869; a de numero 47.915, no anno de 1860; a de numero 13.239 no anno de 1838, de juros de 5 o/o ao anno, pertencentes á Irmandade do Rosario, de Mogy Mirim (S. Paulo). Publica-se pela renovação de titulos. Pelo provedor, conego Moysés Nora Durval Teixeira da Matta. 3580

PELA Paixão de Christo — O menino João da Cruz, orphão, cégo e mudo com 10 annos, pede por caridade qualquer quantia para o seu sustento por favor no escriptorio deste jornal, ou em sua residencia á travessa Onze de Maio n. 29. Cidade Nova.

PELA sagrada Paixão e Morte de Nosso Senhor Jesus Christo, a viuva Luiza pede ás almas caridosas um obulo para a manutenção de seus 8 filhos que vivem na extrema pobreza e Deus recompensará a quem olhar para esta infeliz. Esta caritosa redacção presta-se a receber todo e qualquer com [illegible] este destino caridoso.

[illegible] — Feliciada [illegible], viuva ha dois annos no fundo de uma cama e sem recursos, vem em nome da Sagrada Paixão e Morte de Nosso Senhor Jesus Christo pedir aos bons corações e ás almas caridosas uma esmola para alivio do seu sofrimento, que o bom Deus a todos recompensará esse acto de caridade.

PROFESSORA para mandolins bandurra e [illegible], trata-se á rua da Alfandega, no Caquinha de Ouro n. 168 A. Preços modicos.

PENSÃO. Fornecem-se em casa de familia [illegible] a domicilio; na rua Machado de Assis n. 37, antiga Pinheiro, Cattete.

ROBERTO BUZZONI & C., fabrica de [illegible] de sol. Importação e exportação. Rua [illegible] n. 44

SOLO — [illegible] informações com Magalhães á rua da Alfandega n. 115, das 12 ás 2 horas.

TRASPASSA-SE uma boa casa de pasto, no centro da cidade; trata-se com o sr. Santos na rua do Acre n. 55.

TIRAM-SE retratos a domicilio com toda a perfeição, grupos a 15$ a duzia, especialidade em ampliações. Chamados para o sr. Miguel, á rua [illegible] n. 134. S. Christovão.

TOMATES. Compram-se a 5$ a caixa na fabrica de conservas da rua D. Manoel n. 32.

UMA senhora com uma filha menor de [illegible] annos [illegible] Engenho Novo.

UMA senhora viuva, com 65 annos, que [illegible] pede aos bons corações um auxilio, para sua subsistencia. O Correio da Manhã recebe qualquer [illegible] a velhinha Amancia.

UMA senhora que sabe bordar em machina de [illegible] offerece-se para trabalhar [illegible] ou em domicilios familiares; na rua D. Maria Angelica n. 12, Jardim Botanico.

UMA esmola pelo amor de Deus — A velha Alexandra, com 69 annos de edade — Os seus soffrimentos se aggravam e nada tendo recorre venho por este meio pedir ás almas caridosas uma esmola pelo amor de Deus, e boa sorte á sua familia. Esta redacção presta-se generosamente a receber qualquer obolo.

VENDEM-SE os afamados cortinados automaticos americanos DIXIE; na rua do Rosario n. 147.

VENDEM-SE canarios [illegible]; na rua Camerino n. 80.

VENDEM-SE armações para qualquer negocio balcões, copas, vitrinas fixas de um vidro e portas de aço e muitas outras [illegible] escrivaninhas cofres e mais artigos; Hospicio 189.

VENDE-SE papel pintado desde $240 a peça [illegible] rua do Hospicio n. 190.

VENDE-SE qualquer quantidade de cravos para finados; na Confeitaria Guarany, em frente largo.

VENDE-SE uma boa officina, á rua do Hospicio n. 276, bem montada, [illegible] Manoel Lopes Duarte; [illegible]

VENDE-SE barato na Casa Affonso Rego — Ao Grande Baratheiro — Fazendas, modas, e armarinho. Não Comprem sem ver os preços nesta casa. Rua 19 de Fevereiro n. 39.

VENDE-SE a 8$000, [illegible] na rua do Commercio, rua da Rosario 135.

BROTOEJAS — Curam-se com o sabão Corrêa Guimarães, rua Cattete, n. 5.

CASPA — Cura-se com o sabão Corrêa Guimarães, rua Cattete, n. 5.

DARTHROS — Curam-se com o sabão Corrêa Guimarães, rua Cattete, n. 5.

PANNOS — Curam-se com o sabão Corrêa Guimarães, rua do Cattete, n. 5.

EMPINGENS — Curam-se com o sabão Corrêa Guimarães, rua Cattete, n. 5.

ECZEMAS — Curam-se com o sabão de enxofre boricado de Corrêa Guimarães. Depositos: ruas Uruguayana, 37: Andradas, 96, e Cattete, n. 5 — Cuidado com as imitações.

SARNAS — Curam-se com o sabão Corrêa Guimarães, rua Cattete, n. 5.

12 chapéos de palha ficam completamente limpos com 1 vidro de "Agua Magica", que custa 2$000. R. Uruguayana n. 66.

Dinheiro dá-se sob hypothecas ou alugueis de predios, mesmo em usofructo dotavel, de orphãos, (para obras ou pagar impostos atrazados, apolices, heranças, inventarios, acções de bancos ou companhias; com Moraes Junior; rua do Rosario n. 120, sobrado, esquina da Avenida.

4$000 Concertos em relogios garantidos por um anno, sendo corda, limpeza ou reparo. Concerta e fabrica toda a qualidade de joias. Compra-se brilhantes, ouro, prata por alto preço. Oculos e pince-nez desde 1$000. Rua 7 de Setembro n. 65. Pires & Passos.

Consultas Gratis Para propaganda Medicos e cirurgiões e parteiros especialistas, com estudos em Paris, Berlim, Roma, Londres, Vienna, Madrid e Lisbôa, cura radical de todas as molestias; nos homens, senhoras e creanças, e evita a gravidez por indicação scientifica; 8 da manhã ás 10 da noite — Rua Marechal Floriano n. 33. Emprego do 606. Evitem curandeiros.

Coqueluche — Tosses rebeldes bronchites, fraqueza pulmonar — Cura radical com o poderoso tonico do apparelho respiratorio. URUPE PIRANGA (Pulmo!) Cura qualquer tosse e evita a tuberculose. Effeitos garantidos em quatro colheres. Vende-se na Drogaria Pacheco a rua dos Andradas 45.

SENHORAS — Medico com especialidade estudado na Europa, cura todas as molestias das senhoras, [illegible] suspensões, hemorrhagias, [illegible] Consultas gratis [illegible] rua M. Floriano [illegible]

Senhoras e senhoritas

A mais bella collecção de formas (ultimos modelos) nos excepcionaes preços de

4$000 e 5$000!

PARQUE DA MODA

219, Rua 7 de Setembro, 219

Impotencia — Ejaculações prematuras, fraqueza sexual, enfraquecimento rapido, depauperamento de forças, cura-se rapida e radicalmente pelo poderoso tonico muscular VINHO DE CACAO IODO PHOSPHATADO de A. A. CASTILLÕES. Vende-se a rua dos Andradas 25. Drogaria Pacheco.

Dr. C. d'Utra Vaz — Medico parteiro, operador, com pratica nos hospitaes de Berlim. — Cons. rua de S. Pedro n. 170, larg. do Capim, das 10 ás 11 horas. Res. rua dos Andradas n. 71, chamados a qualquer hora.

MANTIMENTOS Preços para sortimentos assucar refinado fino do kilo 480, Feijão novo litro 140, 180, 180, Farinha 120, Carne sec 1ª (ponta) kilo 980, toucinho 1$000, Banha igual a marca (Rosa) Lata 2$200, Batatas novas, kilo 320, Manteiga Demagny lata 2$400, idem Franceza lata 2$100, Xarque latas de 1ª kilo 1$000, Sabão caixa com 27 pães 1$000, Massas para sopa grande a 1$000, Massas pequenas 800, Leite da Rosa 1$000, Sal refinado para mesa 1$000, café moido 1$000. O Vinho Grande e muitos outros generos que vendemos por preços baratissimos, mandamos a domicilio os proprietarios da ladeira encaixotamento e serventes para a Estrada de Ferro (grande facilidade) Rua Senador Euzebio n. 158 Praça 11 de Junho.

Calçado Rocha — S. Paulo Marca Economico 12$000

114 — RUA MARECHAL FLORIANO — 114

GONORRHE'AS Chronicas ou recentes, cura certa e garantida, com o uso do Santalol, preparado especialmente preparado na Pharmacia Brasil. Vidro 3$; rua Uruguayana 147.

A MAGNESIA FLUIDA

DE

Freire de Aguiar

preparada por processos modernos e aprovada pelos medicos como a mais pura de todas as magnesias fluidas, corrige todos estes males, principalmente nas creanças, principalmente quanto aos incommodos artificiaes. Usa-se no leite ou apenas. Vende-se o deposito dellicado, preparado com o cuidado que se requer e não devem confundir com outras magnesias do commercio.

?

E' commum no periodo da dentição Impertinencia Diarrhéa Vomitos Insomnia Colicas Espasmos Prisão de ventre

·PARC-CENTRAL·

AVISO

A Casa Parc-Central, participa á sua distincta freguezia e respeitavel publico, que, hoje e durante o mez proximo faz uma **VERDADEIRA LIQUIDAÇÃO** do grande **STOCK**, que é o mais completo em camisaria, roupa branca, perfumarias finas, vestuarios para creanças, e uma grande variedade de novidades de Paris para presentes.

! GRANDES ABATIMENTOS 25 °/o, 35 °/o E 50 °/o !

Visitem o PARC-CENTRAL

Importação directa

16, Rua da Carioca, 16 Canto do Mercado das Flores

PARADA DOS BONDES

Dr. Mauricio Kanitz medico operador, especialmente em molestias venereas e das vias urinarias, cura garantida da syphilis por processos especiaes e indolor. Faz-se tambem a applicação do 606. Ex-assistente dos professores Renmaulay, Roma, Kiesolter, clinica hospitalar de Vienna, Budapest, Pola (Hospital da Armada), Berlim; cons. das 12 ás 4; r. General Camara n. 105 — Res. rua Carvalho Monteiro n. 48.

Calçado Rocha — S. Paulo Marca Popular 10$000

Deposito RUA MARECHAL FLORIANO 11

Vista aos cegos! — Aconselhamos ao povo do publico que soffra da vista o uso da legitima Agua de Santa Luzia, como o collirio mais efficaz, tanto no estado chronico como agudo, das molestias de olhos. Custo da legitima 2$500 o vidro. Unico depositario Bruzzi & C., rua do Hospicio n. 144.

MILAGROSO ELIXIR!

Illmo. sr. pharmaceutico João da Silva Silveira.

Soffrendo ha longos annos de ulceras syphiliticas nas pernas e tendo usado medicamentos para a cura sem resultado algum, procurei então o vosso milagroso ELIXIR DE NOGUEIRA, SALSA, CAROBA E GUAYACO IODURADO, sendo a todos o vosso milagroso preparado [illegible]. Bahia, 1 de julho de 1903. ANTONIO PEREIRA DE BRITTO. (Firma reconhecida)

Vende-se em boas pharmacias e drogarias desta cidade. Caixa Matriz — Pelotas — Rio Grande do Sul — Caixa Postal 66. Deposito geral: Casa Filial — Rua Conselheiro Saraiva, 14 e 16 — Caixa Postal 148 — Rio de Janeiro.

CONSULTAS GRATIS por medicos especialistas a qualquer hora do dia.

Tratamento de cancros, bubões e gonorrhéas e doenças das vias urinarias. Molestias das senhoras e creanças, pelle, syphilis, clinica geral e cirurgia.

147 — RUA URUGUAYANA — 147

Pharmacia Brasil

VENDEM-SE moveis a prestações; na rua do Hospicio n. 247.

VENDEM-SE, barato, para desoccupar logar, [illegible] chapéo, tudo de casella; na rua Evaristo da Veiga n. 2, sobrado, em frente ao Theatro Municipal.

VENDEM-SE um balancé e uma collecção de facas proprias para sandalias; rua S. Francisco Xavier n. 400.

VENDE-SE brilhantina para assentar os cabellos brancos, e fazer massagem de rosto e vende-se os preparos para o aformoseamento da cutis; na rua Misericordia n. 26, 1º andar, casa Guimarães.

VENDEM-SE uma bonita mobilia para sala, cadeiras de palhinha, com pouco uso [illegible] Magalhães; rua da Carioca, [illegible]

VENDEM-SE e concertam-se gramophones e grammophones e trocam-se chapas; na rua de São Pedro n. 214.

VENDEM-SE varios materiaes: portas venezianas, vidraças, portas e grades de ferro, escadas, divisões, [illegible]

VENDEM-SE um bom balcão e copa e vitrine; Camerino 128.

VENDEM-SE ovos de gallinhas Cochinchina e Brahma, a [illegible] a duzia; travessa do Navarro n. 23. Catumby.

VENDEM-SE arreios, malas, cintos e artigos de viagem, a todo o preço na rua do Senhor dos Passos n. 26. Orives 69.

VENDE-SE um bom piano de acreditado autor allemão, perfeito e garantido; um ótimo novo, modelo a 185, Pleyel, o melhor formato, com caixão e certificado de origem tudo por preço modico. Ao Piano de Ouro, acreditada casa de confiança fundada ha 30 annos, do Guimarães, a mais barateira; rua do Riachuelo n. 425, proximo á rua Frei Caneca. 3714

VENDE-SE palha. Kilo 2$500. Casa Vermelha. Largo de S. Domingos.

VENDEM-SE armações, balcões utensilios para todos os negocios, assim como se faz qualquer armação ou outro utensilio qualquer, sob medida a gosto do freguez, na rua Senhor dos Passos n. 47. N. B. — A obra feita em nossa officina vae-se assentar no logar.

VENDEM-SE bons collecções de formas para calçados e mais objectos; rua S. Carlos n. 40, Estacio de Sá.

VENDEM-SE um tilbury francez e uma victoria, fiacre, para um animal; na rua do Riachuelo n. 366.

VENDEM-SE um botequim e casa de pasto, e mais negocios, lavoura, criação de gados na Praia Pequena n. 370.

VENDEM-SE machinas de fazer cigarros, novas n. 28; rua Marechal Floriano n. 169, moderno.

VENDEM-SE duas cabras de leite e um cabrito de boa raça; na rua do Sacramento n. 23. Cascadura.

VENDE-SE uma mobilia austriaca, em perfeito estado; na rua do Hospicio n. 179. 1º.

VENDE-SE uma fabrica de sabão, na rua Visconde [illegible] n. 21, com outro negocio pertencente ao mesmo ramo.

VENDEM-SE duas machinas para fazer [illegible] na rua do Livramento n. 251 [illegible]

VENDE-SE, barato, para desoccupar logar, uma [illegible] duas vitrinas de parede, um balcão, [illegible] rua José dos Reis n. 65, Engenho de Dentro.

VENDEM-SE duas cabras leiteiras; rua S. Gabriel n. 31, Meyer. Preços modicos.

VENDE-SE uma officina de fabricante e concertos de calçados, em pequena escala [illegible] no Conde de Bomfim n. 1.280, moderno (Tijuca).

VENDE-SE um tamilo, perfeito, de [illegible] rua Club Athletico n. [illegible] (Engenho Velho).

VENDE-SE tendo de arame a 40$ réis o metro; rua Sete de Setembro n. 190.

VENDE-SE uma [illegible] na sombra [illegible] por 2:000$; carta nesta redacção a C. A. C.

VENDEM-SE barato, para desoccupar logar, da [illegible] em frente ao Theatro Municipal.

VENDEM-SE uma mobilia de dormitorio, com sete peças, imperio [illegible] na rua Estacio de Sá n. 29.

VENDE-SE um piano, com 40 e tantas musicas [illegible] uma boa machina de costura e uma vitrina, junto [illegible] na rua da Quitanda n. [illegible]

VENDEM-SE uma [illegible] na rua do Alfandega n. 180, sobrado.

VENDEM-SE uma [illegible] rua Conselheiro Zacharias n. [illegible]

VENDE-SE barato um lindo piano francez; na rua da Misericordia n. 105, sobrado.

VELOCIPEDES desde 40$000 para cima; carros para creanças desde 20$000 para cima; francezes, allemães, inglezes e americanos. Enorme sortimento com e sem rodas de borracha. Casa Valeria, rua da Quitanda n. 62.

Vendas por atacado e a varejo.

VENDAS, compras e hypothecas, por conta de terceiros, de predios e terrenos, no centro e arrabaldes, por preços razoaveis e modica commissão; na rua da Alfandega 249, sobrado, das 1 ás 6, com Figueiredo.

VENDE-SE um centro de [illegible] para barbeiro com cinco espelhos e cinco logares para trabalhar e um lavatorio com duas bacias e chuveiro; trata-se na rua Maranguape n. 12, Loja.

VENDEM-SE e compram-se caixões, fazem-se de todos os numeros para encaixotar toda e qualquer fazenda e engradamentos de moveis e machinas e cofres e caixas para fabricas e caixões para amostras de café e recebem-se encommendas de caixas do Paraná; na nova caixotaria movida a electricidade; para qualquer encommenda com urgencia, que fôr pedida na nossa casa á **Rua Theophilo Ottoni n. 122.** **CAIXÕES**

VENDE-SE uma installação electrica externa completamente nova; para ver e tratar, todos os dias, na Avenida Central n. 134.

VENDE-SE um bom piano, quasi novo, Erard, por 300$; na travessa do Pinheiro n. 10 (Praça Formosa).

Fazenda no Estado do Rio, Dôres de Macabú, Municipio de Campos. Vende-se uma fazenda no Estado do Rio, municipio de Campos, com [illegible] cultivada com abundante plantio de mandioca, canna e café. Esta fazenda tem 59 e tantos alqueires. A dona quer vender porque reside na capital, onde tem um [illegible] na rua do Grão Pará n. 13, Engenho Novo.

IGNOTUS Especifico puramente vegetal. Cura Nephrite Albuminosa, Uremia, Catharro e Pedra da Bexiga, Diabetes, Excesso de Urinas, etc. etc. Deposito Pharmacia Azevedo, 73 Assembléa e em todas as casas de drogas.

Gonorrhéas chronicas e recentes — Cura radical pelos processos do Dr. Abreu. Rua do Hospicio 32. Das 9 ás 11 e da 1 ás 4.

DENTISTA. Dr. C. de Figueiredo, especialista em dentaduras sem chapa pelo systema dos trabalhos garantidos; systema americano, preços modicos e em prestações. Das 8 da manhã ás 9 da noite, rua do Hospicio 222, canto da avenida Passos.

Especialista mol. do estomago, figado e intestinos. Dr. Theodoreto Nascimento, Rua 7 de Setembro 112, de 2 ás 4. Trata o depauperamento e as molestias.

Arnaldo da Fonseca cirurgião dentista. Rua da Carioca 42, por cima da chapelaria Buzzone.

D.I. GOMES NETTO Do valor da suavidade, recem-chegado da Europa, onde estudou os mais seguros processos de tratamento das molestias, é encontrado á rua do Carioca 8, das 2 ás 4 da tarde. Tratamento especial dos **cancros, molestias da bexiga e estreitamento da urethra.** Cura das **fistulas, kystos e blennorrhagia** em menos de 6 dias.

Dr. Ed. Meirelles. Doenças das creanças, pelle e vias digestivas. — Tratamento da tuberculose pulmonar; rua Carioca, 22, das 3 ás 5 horas.

Embriaguez, morphinomania, e outros habitos vicio-sos e molestias nervosas. Tratamento sem soffrimento e sem prejudicar o doente Dr. Cunha Cruz. Rua da Carioca n. 21.

Cancros venereos e syphiliticos Cura radical em poucos dias consultas medicas (gratis). Tratamentos aos doentes das 8 da manhã ás 9 da noite. Consultorio da **Tizana de Faro,** Rua da Carioca 49, sobrado. — Abre aos Domingos.

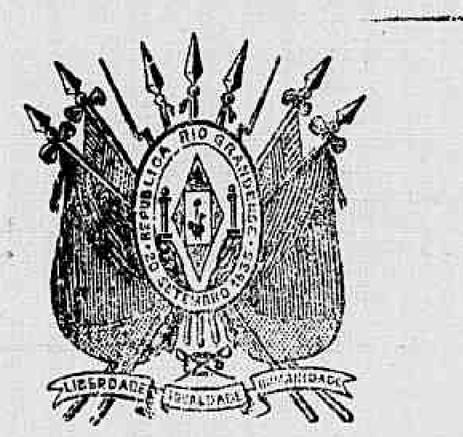

A CASA RIO GRANDENSE

URUGUAYANA, N. 64

Estará fechada nos dias 1 e 2 de novembro para Arrumação e Remarcação em todos os artigos para serem vendidos ao preço do custo até 31 de dezembro de 1911.

Reabertura no dia 3 de novembro ás 7 horas da manhã. Fecha-se todos os dias ás 7 horas da noite.

FRANCISCO RASTEIRO

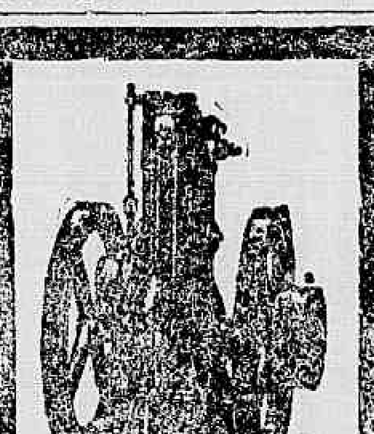

MOTOR OTTO

A Kerozene, o motor mais barato, modelo de 1 até 6 cavallos

Gasmotoren — Fabrik Deutz

SUCCURSAL BRASILEIRA

Caixa Postal 1304 — Rio de Janeiro

MOVEIS

Camas para casado, 32$ a 30$, canella 45$ e 56$, solteiro 26$, toilettes de vinhatico 100$ a 105$, canella 115$ a 110$, inglezes 55$, commodas de vinhatico 55$ a 66$, guarda-comidas 50$, guarda-louças 50$, guarda-vestidos 50$ a 60$, mobilias 150$, estufas 180$ a 220$, mesas elasticas 65$, cadeiras austriacas 110$ a 120$, duzia canella 75$, dormitorios canella, 5 peças 320$, ditos superiores com 6 peças 510$, salas de jantar de canella 450$, cabides de centro 16$, mesas de centro 15$, colchões para casados, 10$ a 30$; solteiro, 4$ a 15$; não mencionamos mais preços, é tudo com grande abatimento, é tudo novo e de primeira qualidade. Parece mysterio. Só vendo para crer.

Largo da Lapa n. 110 (antigo 99)

Leão dos Mares

FILIAL: RUA DO RIACHUELO N. 71

CANCROS venereos e syphiliticos, ulceras, feridas, eczemas etc. curam-se em poucos dias com o uso da pomada anticancerosa indolor antiseptica e seccativa vidro 1$500. A' venda na Pharmacia Brasil Rua Uruguayana 147.

Clinica de molestias dos olhos

Dr. Moura Brasil Pae

Segundas, Terças, Quartas-feiras

Dr. Moura Brasil Filho

Diariamente — Consultorio. Largo da Carioca 8, das 12 ás 4 horas. Telephone 3213.

RESIDENCIAS:

Rua Guanabara, 48

— E —

Passos Manoel 23, (Larangeiras)

Pensão Familiar — Cozinha de primeira ordem, temperada com toucinho: fornece a domicilio e acceita avulsos. Quitanda, 27, sobrado.

Medicina estrangeira — Doutores em medicina e cirurgia, especialistas, curam gratis, todas as molestias em ambos os sexos e creanças: 8 da manhã ás 10 da noite, á rua Marechal Floriano n. 33. Emprego do 606. Cuidado com curandeiros.

Moldes sob medida Na casa Selecta á Rua de Gonçalves Dias 56 cortam-se moldes sob medida, saia ou blusa a 2$000, acceita contracto para cortes de moldes ás senhoras costureiras, garantindo-se perfeição.

A. F.

Pecego

Para hoje

E' reclame

TENDES caspa e queda dos cabellos? Usae o INVICTUS Tonico Vegetal. A venda no deposito. Rua Visconde do Itauna 135 Praça 11 de Junho.

Externato Maurell — Curso de admissão para qualquer Escola. Diurno e nocturno. Rua 7 de Setembro, n. 170 1º e 2º andares.

Dr. Annibal Varges Clinica medica — Molestias das senhoras. Pelle e Syphilis. Diagnostico e tratamento pratico da Syphilis e Tuberculose. Applicação do 606 nos casos indicados. Residencia. Rua do Lavradio 36. Telephone 1202. Mudou-se para novo e bem installado consultorio, á rua da Carioca n. 62, sobrado. Das 2 ás 5 horas.

3$500 4$, 4$500, e 5$ — Elegantissimos sapatos de lona, brancos, cinza, beije e marron, abotinados e com botões, para senhora. Avenida Passos 120 A. Casa Guiomar — a que tem um macaco á porta.

Gonorrhéas chronicas e recentes Por novos processos se garante a cura radical — Consultas gratis. — Tratamento das 8 da manhã ás 9 da noite. — Rua da Carioca 49, sobrado — Abre ao Domingos.

11$000 Lindos sapatos de veludo de seda, cores varias, com grandes fivelas douradas, salto Cavallere e cubano 120 — Avenida Passos casa Guiomar (a que tem um macaco á porta).

Calçado Rocha — S. Paulo

Para operarios, solido e impermeavel

Deposito RUA MARECHAL FLORIANO 114

DENTISTA — F. Delchamps, rua do Theatro 3, das 9 horas ás 5 da tarde. Attende clientes das 8 ás 10 da noite.

NOVA DESCOBERTA!

Ficou cabalmente provada a cura da "Asthma e bronchite asthmatica", com o poderoso "Elixir antiasthmatico do Brasil", especifico vegetal de incontestavel valor scientifico. Não ha um só caso que não se observe a cura immediata, com este prodigioso medicamento.

Unicos depositarios: Bruzzi & C. — Rua do Hospicio, 144.

Machinas de costura, manequins, artigos para modista, Casa Silva, Rua Uruguayana 56.

Calçado Rocha — S. Paulo

Marca Popular, pellica de 1ª 12$000

Deposito:

114 — RUA MARECHAL FLORIANO — 114

Externato S. Christovam

Continuam a funccionar regularmente as aulas deste estabelecimento de instrucção primaria e secundaria. — Preparam-se alumnos para os cursos superiores — Não ha ferias. — Rua S. Luiz Gonzaga, 35, sobrado. S. Christovam.

J. D. Miranda Monteiro advogado, acceita causas judiciaes administrativas e escripturações commerciaes, fazendo trabalhos rapidos e perfeitos. Uruguayana n. 127

MOVEIS

Vendem-se barato na officina e deposito

LEÃO DE OURO

Camas de casados, escuras ou claras, de 35$ a	50$000
Ditas de solteiro, escuras ou claras, de 26$ a	45$000
Lavatorio com pedra a 50$ e	60$000
Toilettes, escuros ou claros, de 100$ a	130$000
Commodas escuras ou claras, 55$ a	65$000
Guarda-vestidos, escuros ou claras, 80$ a	220$000
Guarda-pratos, claros ou escuros, 115$ a	130$000
Guarda-louças 50$ e	60$000
Mesas elasticas 65$	70$000
Cadeiras de canella 45	75$000
Cadeiras austriacas	110$000
Cadeiras de balanço	35$000
Grupos de sala, 9 peças	140$000
Grupos de sala, estofados	180$000
Grupos de sala, austriacos	250$000
Colchões de 4$ a	12$000
Colchões de crina, 15$ a	30$000
Dormitorios, escuros ou claro, 5 peças, 380$ a	400$000

Grande sortimento de dormitorios, mobilias de sala de visitas, tapetes, apparelhos de toilette. Toda a nossa fazenda é nova e de boa qualidade e não se vende uma coisa por outra e não se diz — "tinha mas acabou-se". E' ver para crer, no amigo do povo — Rua da Carioca 89, antigo 83-A, em frente ao largo do Rocio.

Hoje ASSOMBROSA LIQUIDAÇÃO Hoje

A Casa Africana

Hoje, ao 1/2 dia, dará começo a uma assombrosa liquidação de calçados para homens, senhoras e creanças. Grandes exposições, preços marcados baratissimos; colossal sortimento; brindes a todos os freguezes. Recommendamos aos nossos leitores para não comprarem calçados sem visitarem as grandes exposições da **CASA AFRICANA**, á rua da Carioca n. 12

Gabinete Cirurgico Dentario

DRS. HENRIQUE LANGSDORFF E JOSÉ M. DA COSTA SANTOS participam aos seus amigos e clientes ... aberto nesta capital, á rua da Assembléa 115, 1º andar, seu gabinete dentario filial no de Petropolis, onde aguardam com prazer as suas apreciaveis ordens.
Consultas das 10 ás 4 horas da tarde.

Sobrado

Precisa-se alugar um sobrado no centro da cidade, com duas salas, dois quartos, pelo menos, cozinha e os indispensaveis, até 200$, mais ou menos, dando-se luvas.
Cartas no escriptorio desta folha, com as necessarias explicações, á caixa A. C. 4167

Dr. Sylvio Rego

Medico operador — Especialista em molestias de senhoras, vias urinarias, operações autoplasticas, vicios de conformação, hydroceles, hernias, estreitamentos e cura da syphilis pelo 606.
Escriptorio: rua Visconde do Rio Branco n. 31, das 3 ás 5. Residencia: Invalidos, 194. 32

Pobre céga

A viuva Francisca da Conceição, céga e aleijada de uma das mãos, e doente, não tendo casa, andando de esmola na casa dos outros, pede uma esmola a todas as boas almas caridosas, pela Sagrada Paixão de Jesus Christo.

Gonorrhéa

20 annos de triumpho..! Milhares de curas

CURA RADICAL EM 6 DIAS

A **Injecção Palmeira** é o medicamento mais conhecido para o tratamento da gonorrhea, por mais chronica ou aguda que seja; desapparece com o uso de um só vidro, evita o estreitamento e não produz a menor dôr. A' venda em todas as pharmacias e drogarias. Deposito geral, DROGARIA PACHECO, rua dos Andradas n. 95—Em São Paulo: BARUEL & C. **VIDRO 3$000.**

Aos fabricantes de cigarros e charutarias

FUMOS: Rio Novo de 2ª 1$; Goyano de 2ª 1$; Virgem de 2ª 1$200; Rio Novo de 1ª 1$500; Goyano de 1ª 1$500; Virgem de 1ª em pasta 1$500; Caporal fino 1$500; Entre-fino 1$300; Grosso 1$100; Turco especial 6$000.

PAPEIS: Universal 10 B. $800; 12 C 4$000; 6 D, em livros 6$200; Riz ou Maiz resma com 36 milheiros 6$500; Linho ou arroz, resma com 52 milheiros 6$500; Alcatrão resma com 60 milheiros 10$, Filigrane, resma com 54 milheiros 10$000; Pardo, resma com 54 milheiros 14$000; Palhas seda pequenas 1$500; seda grandes 1$700.

CHARUTOS: Talisman em caixa de 100, com anel; S. Luiz em maço de 100 com anel; Sol em maço e Lua em caixa, milheiro 52$000, na Fabrica de fumos e cigarros «Talisman» á rua Haddock Lobo n. 16, Telephone 662 villa.

Antenor Alves de Araujo

ALFAIATARIA SANTOS DUMONT

192, Rua Sete de Setembro, 192

VARIADO SORTIMENTO DE ROUPAS BRANCAS

Dolman e calça de brim branco	12$000
Dolmans e calças de brim pardo	14$000
Ternos de brim de côr (saldo)	18$000
Ternos de brim superiores modernos, 23$, 28$	32$000
Calças de brim de 4$ a	12$000

Roupas sob-medida a mais importante secção

Ternos de brim sob medida em linho já molhado, bellos padrões	30$000
Ternos de brim de linho inglez, bem molhado obra a capricho a 40$, 50$ e	60$000

Esta casa para que os srs. freguezes não a confundam, acaba de abolir a côr encarnada que é actualmente uzada por todos os collegas, passando a adoptar a côr verde.
Não confundam.

ALFAIATARIA SANTOS DUMONT

192 Rua Sete de Setembro 192

Fornecedora da Caixa Geral do Pessoal Jornaleiro da Estrada de Ferro Central do Brasil.

AUGUSTO FREIRE

101 — RUA DA ASSEMBLÉA — 101

Tecidos, Flamines, Filós, Buxes, Ressortes, Laçaros, Botões, Cadarços, Sinulli, Fivellas, Atacadores, Elasticos, Fechadores, Lacet, Tubular, Cordões, Fitas, Pelluccias, Rendas, Colchetes, Retroz, linhos, Ponteiras, Caixas, Espartilhos, Gorgorões, Quadros

FABRICA A VAPOR DE ESPARTILHOS

Premiada nas Exposições de 1909 e 1908

Unica casa especial de artigos para manipulação de Espartilhos a varejo e por atacado

Completo sortimento de indispensavel para creanças de todas as edades

Meias de seda, lã e mercerisadas para homens, senhoras e creanças

Especial roupa branca ingleza para senhora

Só não Mobilia a casa quem não quer

VENDAS A PRESTAÇÕES E A DINHEIRO

Preço fixo

Convidamos os nossos amigos e freguezes e a todos em geral a fazerem as suas compras em nossa casa, certos de que a par da boa qualidade dos nossos artigos, gosto e segurança, vendemos por preços sem competencia, facilitamos as vendas a prestações que permittem desde o mais rico ao mais pobre ter as suas casas cheias de conforto.

Grande sortimento de mobilias para salas de visitas, salas do jantar, dormitorios, moveis avulsos, cadeiras, camas, toilettes, tapetes, capachos, serviços para lavatorio, etc. Tudo que concerne ao mobiliario de uma casa.

REMETTEM-SE CATALOGOS PARA OS ESTADOS

Martins Malheiro & C.

111 — RUA DA ALFANDEGA — 111

Entre Ourives e Uruguayana

PILULAS DO DR. C. NOVAES

Cura infallivel das febres palustres, intermittentes e beliosas, sezões, maleitas. Inflammações do figado e baço, anemias, nevralgias, opilação, ictericia, amarellão, etc., etc.

As PILULAS DO DR. C. NOVAES não se confundem com as panacéas. E' um producto formulado por um clinico abalisado e conhecidissimo. A sua efficacia é garantida e comprovada por innumeros attestados do povo e pelas autoridades medicas as mais competentes.

Puramente vegetaes. Não exigem dieta

A' venda nas boas pharmacias e drogarias.

Não se deixem illudir com as imitações e substituições. Exijam Pilulas do Dr. C. Novaes e verifiquem sempre a estrella vermelha, marca registrada.

Richard Stallard de Azevedo, Rio de Janeiro, Pariz e Londres. Premiado nas principaes exposições do mundo.

Depositarios: Drogaria ARAUJO & MALMO, rua de S. Pedro 82

Aos moradores e veranistas em Petropolis

A CASA GELLI

chama a attenção para o grande e variado sortimento de tapetes, capachos e todos os artigos de moveis e colchoarias da

Grande Fabrica de Moveis e Colchoaria

FELIPPE GELLI

832, Avenida 15 de Novembro, 832

PETROPOLIS

Fabrica: **Avenida 15 de Novembro 449**

BANCO DA PROVINCIA DO RIO GRANDE DO SUL

FUNDADO EM 1858

Capital ... 10.000:000$000 | Capital realizado ... 5.000:000$000

Fundo de reserva ... 5.026:890$960

Matriz: Porto Alegre — Filiaes e agencias nas principaes praças do Estado do Rio Grande do Sul

Rio de Janeiro: Rua da Alfandega, 21

DEPOSITOS POPULARES — CONTAS CORRENTES LIMITADAS

Autorizado por decreto n. 7.785, de 31 de dezembro de 1909, do Governo Federal, o Banco abre contas correntes limitadas, desde a quantia de 50$000, com deposito inicial minimo, até 5:000$000, abonando o juro de 4 1/2 % ao anno, capitalizado nos fins de junho e dezembro.

Os depositantes poderão retirar até um conto de réis semanalmente, sem prévio aviso, não podendo ser feitas retiradas ou deposito menores de 20$000.

Casa J. Valencia Perez

A MAIS ANTIGA DO ESTACIO DE SA'

E', sem a minima duvida, a que mais barato vende.

Grande e variado sortimento de ferragens, tintas, trens de cozinha, louças, porcellanas, crystaes, objectos de fantasia para presentes e mais artigos para uso domestico.

Pede-se ás exmas. familias, uma visita a este importante estabelecimento.

Entrega gratis a domicilio. — *Porta Larga.*

RUA ESTACIO DE SA' N. 71

Em frente ao Armazem Colombo.

Ponto de parada dos bondes electricos.

Portuguez e francez

Ensino pratico. Rua do Hospicio n. 192.

Perdeu-se

Uma bolsa de couro, de senhora, do largo da Fabrica até acima da Muda da Tijuca. Pede-se o obsequio de entregar á rua 1º de Março n. 41. Gratifica-se.

Tumores dos seios e do ventre

Molestias de senhoras e das vias urinarias. Hernias—Hydroceles—Operações em geral

DR. JOAQUIM MATTOS

Cirurgião effectivo do Hospital da Saude —12 annos de pratica

Dispõe de um serviço moderno e completo de cirurgia e de accommodações para doentes da Capital e do interior.

Consultorio: rua Rodrigo Silva n. 5, entre ruas da Assembléa e S. José. De 1 ás 4 horas.

Casa Jardim

Acceitam-se encommendas para finados 38—RUA GONÇALVES DIAS—38

AO POVO

Para sortimento no Armazem Relampago. E' quem mais barato vende. Assucar 1ª, $460; Banha, 2 kilos, 2$000. Rezende 106.

Santa Thereza

Aluga-se, á rua do Aqueducto 585, uma grande sala e quarto, bem mobiliados, para casal sem filhos ou senhora de tratamento. Chama-se a attenção para os estrangeiros. 4260

JULIETA E EMILIA

Pedem, pela Paixão e Morte de N. S. Jesus Christo, um obolo. Velhas, doentes e sem ninguem por si, agradecem a todos, em nome do Bom Deus, as esmolas que receberem, por intermedio da administração desta folha.

Actor Dramatico e Centro Comico

O abaixo-assignado, actor, retirado da scena, achando-se actualmente á braços com a necessidade e sustento de seus filhos menores, offerece os seus prestimos a qualquer empresa, cinema, etc., afim de ganhar os meios para manutenção dos seus. Toda a correspondencia, a Accacio da C. Ferreira, actor. Rua Azeredo Coutinho 2, avenida Bilóta, Campanha do Realengo.

AO POVO

Sortimentos, no armazem Cruz Vermelha. Banha Rosa 2$100; assucar, $460. Rua D. Polyxena 87, Botafogo. A casa que mais barato vende. 4278

Dr. Barbosa Gomes

Emprega o processo de evitar a gravidez em casos indicados, bem como cura radicalmente todas as molestias uterinas e das vias urinarias. Consultorio: rua Uruguayana n. 103, das 2 ás 4 horas. Acceita chamados para qualquer ponto. 129

Escada de ferro

Vende-se uma escada de ferro, a caracol, com pouco uso, para desoccupar logar; para ver e tratar, no CINEMA PARISIENSE, á avenida Central n. 170.

PELAS CHAGAS DE CHRISTO

Uma senhora, achando-se doente ha annos, e impossibilitada de trabalhar, como prova com attestado medico, e com duas filhas, estando uma tuberculosa e não podendo trabalhar e sem ter meios para sustentar-se e ás suas duas filhas, passando as maiores necessidades, vem por isso pedir ás pessoas caridosas e ás almas bemfazejas, paes e mães de familia, por amor de seus filhos e por alma de seus parentes e pela Sagrada Paixão e Morte de Nosso Senhor Jesus Christo, uma esmola para o seu sustento e para alliviar os seus soffrimentos e de suas filhas, pois que Deus a todos dará recompensa. — Rua Senhor de Mattosinhos n. 32, antigo 26, primeira casa, bonde de Catumby e Itapirú. Esta caridosa redacção presta-se a receber toda e qualquer esmola com este destino caridoso.

Cabellos brancos

Si desejaes dar a côr aos cabellos quando estiverem brancos ou desbotados, usae a Agua Indiana que dá a côr progressivamente sem prejudicar a consistencia dos mesmos. A Agua Indiana é um producto scientifico, seguro e de effeito infallivel. Vidro 3$, pelo correio 5$.

Na *Garrafa Grande* — rua Uruguayana 66

Gramophone Victor

Aos apreciadores de lyrico, musica e canto se recommenda estes esplendidos gramophones, que são os melhores. Obtem-se com facilidade esta superior distracção com os gramophones Victor em clubs e a prestações sem augmento de preço. Grande e variado sortimento de discos. Collecção completa de Caruso, Titta Ruffo, etc. Cantores nacionaes. Especialidade em apparelhos Victor

RUA URUGUAYANA, 74

1º ANDAR

Telephone 1065

M. F. Saint Martin

LOTERIAS DA CAPITAL FEDERAL

Companhia de Loterias Nacionaes do Brasil

Extracções publicas, sob a fiscalização do governo federal, ás 2 1/2 e aos sabbados ás 3 horas, á rua Visconde de Itaborahy 45

HOJE	Sexta-feira, 3 de novembro
216—32	219—7
20:000$000	**30:000$000**
Por 1$600	Por 2$400

Sabbado, 4 de novembro

A's 3 horas da tarde

226—4

100:000$000 Por 4$000 em quintos

SABBADO, 23 DE DEZEMBRO

GRANDE E EXTRAORDINARIA LOTERIA DO NATAL

229—1

500:000$000

Por 34$000 em quadragesimos

Os pedidos de bilhetes do interior devem ser acompanhados de **mais 500 réis** para o porte do Correio e dirigidos aos agentes geraes—NAZARETH & C. rua Nova do Ouvidor 14—Caixa 817.—Teleg. LUSVEL

Juventude Alexandre

JUVENTUDE ALEXANDRE

Evita a caspa e a quéda do cabello, dá-lhe vigor e rejuvenesce

E' o unico tonico que, não tendo nitrato de prata, faz com que os cabellos brancos voltem á côr primitiva e não queima a pelle.

A JUVENTUDE tem merecido os melhores louvores das pessoas cuidadosas na conservação do cabello. O grande consumo e o grande numero de attestados que possuimos nos animam a recommendar a **JUVENTUDE** como o melhor dos tonicos para desenvolver o crescimento do cabello, tornando-o abundante e macio.

A caspa é uma das maiores causas da calvice: a **JUVENTUDE** extingue-a em quatro dias. Preço 3$000. A' venda em todas as boas perfumarias, e drogarias do Rio e em S. PAULO — **Baruel & C.** Cuidado com as imitações.

Peçam JUVENTUDE ALEXANDRE

PILULAS DE CAFERANA

ABREU SOBRINHO

CURAM
Sezões-Maleitas
Febres palustres
Intermittentes
Nevralgias

Muito cuidado com as falsificações e imitações

Unicos depositarios, Bragança Cid & C.—rua do Hospicio 6.

PROVEM ÁS DELICIOSAS AGUARDENTES:

Immaculada,
Cajasina,
Genipapina,
Aperitivo de Lima

e a incomparavel **Laranjinha** de Ladisláo Rego & Filhos — Fabricada em Serpentinas e Alambiques de Barro, na fazenda "SERRA GRANDE" **Pernambuco.**

Vende-se em todas as Casas de Bebidas e Mercearias desta Capital

Hotel Pensão Canabarro

O melhor para a estação calmosa, tem bons e arejados aposentos para diversos preços, grandes salões para recreio, bom parque, banhos de ducha e natação. E' no palacio Mayrink, rua General Canabarro, 271. Fornece a domicilio. 4349

Meyer

Aluga-se a casa n. 45 da rua Dr. Silva Rabello: as chaves estão na casa n. 43 e trata-se á rua Primeiro de Março n. 7, sobrado. 4274

Carvão para Cozinha

"Domestic Coal"

O "Domestic Coal" é um carvão especial para cozinha, proprio para casa de familia, facil de accender e de grande duração. Unicos agentes: Francisco Leal & C., rua Primeiro de Março n. 91, sobrado; telephone n. 530. Deposito na avenida do Mangue. (Caes do Porto). Entrega-se a domicilio. 4382

Agentes

Na Companhia Brasil, Segradora e Edificadora, largo da Carioca n. 12, 1º andar, precisa-se de bons agentes.

Ama secca

Precisa-se de uma, na rua Bella Vista n. 51. (Engenho Novo.)

Moveis a prestações

Semanaes ou mensaes. Entrega sem fiador. Fazem-se armações, balcões, na A. Bemfeitora, rua General Camara n. 272. 4405

Acção entre amigos

Fica transferida para o dia 18 de novembro a rifa de um gramophone e doze discos, que devia realizar-se a 31 do corrente, annexa á Loteria da Capital. 4410

Cocheira

Aluga-se, para carrocinhas, até 20 animaes, na rua Dr. João Ricardo. Trata-se no n. 73. 4388

SOCIO

Precisa-se de um com pequeno capital, para um armazem de seccos e molhados, bem localizado, ou vende-se o mesmo negocio. Para informações com o sr. Pinto, na rua do Carmo n. 27, de 1 hora em deante. 4346

Pharmacia

Vende-se uma bem montada, por ter o seu proprietario de retirar-se, por doença. Informa-se na Drogaria Ferriná, rua do Hospicio n. 18. 4358

Escriptorio

Aluga-se sala de frente para escriptorio, com escrivaninha e demais pertences. Trata-se no Café Amazonas, Assembléa, 11. 4349

Realengo

Vende-se grande quantidade de material para construcção: telhas francezas e madeiras e tijolos. Rua do Bomfim n. 6. 4336

D. Faustina Caribé

Peço o vosso endereço. Carta neste jornal, a L. Almeida.

CASA

Compra-se uma casa, construcção moderna, tendo 2 salas, 3 quartos, copa, water-closet, banheiro, cozinha e quintal regular, até a quantia de 15:000$000 (dinheiro á vista), nos bairros de Botafogo e Haddock Lobo.

Offertas a J. S., travessa Dr. Muniz Barreto n. 20, Botafogo.

Não se admitte intermediario. 4317

GRANDE SUCCESSO DE LIVRARIA

Acaba de chegar da Europa e acha-se desde já á venda, O PRIMOROSO LIVRO

CANÇÕES POPULARES DO BRAZIL

onde se encontram as mais modernas e lindas modinhas brasileiras, com as respectivas musicas, estas transcriptas da tradição oral, na sua maior parte, pela distincta professora D. JULIA DE BRITO MENDES. Abre o livro um excellente prefacio do conhecido escriptor BRITO MENDES.

As **Canções Populares do Brazil** formam um grosso volume de 336 paginas, e nelle figuram, a par dos versos, as musicas com que todos elles são cantados, o que não se encontra em nenhum outro livro de modinhas aqui publicado. Resulta deste facto o valor e utilidade desta publicação, que tanto interesse está despertando mesmo entre aquelles que não se dedicam a este genero de diversão — e que a encaram apenas como elemento de estudo.

As **Canções Populares do Brazil** constituem, assim, um livro interessantissimo, estando perfeitamente justificado o successo de livraria que tem feito.

Um grosso volume, finamente impresso com capa illustrada a côres .... 3$000

Pedidos ao editor J. RIBEIRO DOS SANTOS

LIVRARIA CRUZ COUTINHO

82 e 84 RUA DE S. JOSE' 82 e 84

RIO DE JANEIRO

BANCO MERCANTIL DO RIO DE JANEIRO

67, Rua Primeiro de Março, 67

Presidente—João Ribeiro de Oliveira e Souza. Director—Agenor Barbosa

BANCO DE DEPOSITOS E DESCONTOS—FAZ TODAS AS OPERAÇÕES BANCARIAS

Conta corrente de movimento		3 %
Letras a premio	3 mezes	4 %
	6 mezes	5 %
	9 mezes	6 %
	12 mezes	7 %
	24 mezes	7 1/2 %

As notas promissoras a prazo de um e dois annos são emittidas com coupons pagaveis trimestralmente, correspondentes aos juros.

MACHINAS DE COSTURA

WHITE

(AS MELHORES DO MUNDO)

Deposito de machinas dos auctores mais conceituados da America e da Europa.

PEÇAM CATALOGOS A

LUIZ GERIN & COMP.

105, Rua Sete de Setembro, 105

RIO

CLINICA DE VIAS URINARIAS

DO

Dr. Carlos Novaes Filho

ESPECIALISTA

Pratica do hospital Necker de Paris e das clinicas de Londres e Berlim

Consultorio montado com apparelhos modernos, permittindo vêr todo o canal da urethra e o interior da bexiga agir sobre as lesões desses orgãos.

Exame microscopico e tratamento dos corrimentos recentes e chronicos da urethra e suas consequencias: estreitamento, prostatite, orchite, cystite, pyelite e pyelonephrite.

CONSULTAS DE 1 A'S 5 DA TARDE

9, RUA GONÇALVES DIAS, 9 (1º andar)

RIO DE JANEIRO

CLUBS LACROIX

36 PRAÇA TIRADENTES 36

Joias e relogios a prestações de 5$000 e 2$000 semanaes

Conforme o balancete publicado em diversos jornaes, inscreveram-se nestes clubs 10.030 socios, desde 8 de agosto de 1904 até 17 de abril de 1911.—Desistiram por falta de pagamento 1.537—Receberam joias 8.286 socios, na importancia de **2.056:250$000.**

Socios com direito a joias nos clubs em liquidação e que ainda não vieram receber segundo as prestações com que contribuiram, 177, que receberão joias na importancia de 38:385$000.

Nos clubs de 1$000 foram distribuidas aos srs. socios, desde 20 de junho de 1910 a 10 de abril de 1911, joias na importancia de 40:222$000.

Nos clubs de 5$000 e 2$000 semanaes adquiriram os exmos. socios 2.734:857$000 em joias! Mais de **um conto de réis** por dia!...

Já chegou nova remessa dos afamados relogios chronometros—«LACROIX TRIUMPHANTE».

Recebem-se assignaturas e distribuem-se prospectos.

COUTINHO & AGUIAR.

ÉCLAIR

AS EMPRESAS CINEMATOGRAPHICAS

BREVEMENTE — BREVEMENTE

"O Veneno da Humanidade" que a Société "Eclair" apresentará á sua clientella não é uma obra romantica nem de aventuras policiaes no genero do immortal "Zigomar". Não é tambem um film historico. E' antes de tudo um drama social moldado no civilização moderna — e que prova, n'um espirito novo — que a Société "Eclair" conhece todos os generos, excepto o genero fastidioso.

"O Veneno da Humanidade" é o mais bello triumpho social do Theatro Cinematographico e inaugurará a serie "Eclair" dos **Crimes Sociaes** excedendo sem nenhuma duvida os triumphos conhecidos até hoje. As producções "Eclair" são projectadas sobre a tela semanalmente no CINEMA PATHÉ — Avenida Central e em todos os bons Cinemas desta Capital como dos Estados.

Para pedidos e informações com o agente exclusivo para o Brasil:

JULES BLUM

91, RUA S. PEDRO, 91 — Caixa Postal 601 — End. tel. — BLUMIR — Rio de Janeiro

---

TOSSES

As mais rebeldes, determinadas por processos inflammatorios, laryngeos bronchicos e broncho pulmonares, asthma e coqueluche. Cura-se completamente qualquer tosse na 3ª colher, com o «PEITORAL BALSAMICO ARAUJO GOMES». — Vende-se nas principaes pharmacias e drogarias. Preço 2$000. — Depositos: rua Camerino 142 e Drogaria Silva Araujo, rua Primeiro de Março n. 9. — Rio de Janeiro

A NOTRE-DAME DE PARIS

CONTINÚA O DESCONTO DE 30 %

EM TODO O STOCK DA ANTIGA FIRMA

A nova firma DOR & C. recebe grande variedade de artigos de ultima novidade.

Especialidade em COSTUMES TAILLEUR — Importante ATELIER DE MODAS; chapéos para SENHORAS.

Grande sortimento de casemiras francezas para roupa de homens

Flores Brancas

(LEUCORRHE'AS) cura certa e radical com o XAROPE DE SAMBAHYBA de Abreu Sobrinho. — **Deposito: Rua do Hospicio 8 — Rio. Fabrica, Largo da Lapa 6.**

POLYTHEAMA

A' rua Visconde de Itauna

Empresa proprietaria: E. Victorino & C.

AMANHÃ — A 1ª representação da opereta em 3 actos, de Franz Lehar, arranjo de Eduardo Rivas

AMORES DE JUPITER

Cadeiras 2$000. Archibancadas 1$000

Os bilhetes reservados nas primeiras 6 filas custam mais 1$000 e estão á venda no «Jornal do Brasil».

THEATRO CARLOS GOMES

RUA LUIZ GAMA — Empresa Paschoal Segreto

Companhia de operetas, vaudevilles, comedias, burletas, magicas e revistas. Direcção scenica do actor LEONARDO. Director da orchestra B. MUSSURUNGA

Espectaculos familiares por sessões

HOJE TERÇA-FEIRA, 31 DE OUTUBRO DE 1911 HOJE.

Grandioso acontecimento theatral!

Tres espectaculos: ás 7, 8 3|4 e ás 10 1|2 horas da noite

1ª, 2ª e 3ª representações da opereta em 3 actos, musica de Franz Lehar, adaptação de O. Dranoel

O CONDE DE LUXEMBURGO

Distribuição

Renato, conde de Luxemburgo........ A. Benechi.
Principe Basilio........ Leonardo.
Armando Brissard........ João Ayres.
Paulo Witsck........ Linhares.
Pelegrin........ Brandão.
Mentchikoffer........ J. Silveira
Angela Didier........ Mathilde Ceballos.
Julieta Wermonth........ Annita Campelli.
Condessa Stoffa Kokozoff........ Helena Cavallier.
Gerente do Grande Hotel........ Mario.
Julio........ Rangel.
Sedonia / Aurelia } modelos........ Rita. / Ibrahina.
Eurico Berlanger........ Dias.
Francisco........ Novo.

Mascarados, convidados, pintores, creados, etc.

Disciplinado corpo de Ensemblistas

O 1º acto passa-se no atelier do pintor Brissard; o 2º no palacio de Angela Didier e o 3º no vestibulo do Grande Hotel.

Acção em Paris — Epoca actualidade

O scenario foi todo pintado pelos distinctos artistas EMILIO SILVA, JOAQUIM SANTOS E ALBINO MAIA.

A adaptação desta peça é absolutamente differente das que têm sido representadas nesta capital

Toda a montagem é do habil mechinista Anysio Fernandes

Adereços de Joaquim Costa — Cabelleiras de Hermenegildo de Assis

Mise-en-scène do actor Leonardo

Effeitos de luz electricos, pelo proficiente artista Bertholini

A musica foi toda ensaiada pelo maestro B. Mussurunga.

Os espectaculos começam sempre pela exhibição de fitas novas de successo.

Preços de cinema

A manhã e todas as noites — O Conde de Luxemburgo

CINEMA HADDOCK LOBO

20 Rua Haddock Lobo 20

HOJE - Successo - HOJE

O grandioso film cinematographico tirado da obra de Octavio Fuillet

ROMANCE DE UM MOÇO POBRE

Denominado pelo autor do film (Ultimo de Frontignac)

Alem destes outros films

CINEMA IDEAL

60 Rua da Carioca 62 — Empreza M. Pinto

Telephone 1937. — End. telegr. IDEAL

HOJE Grandioso programma HOJE

Primeira exhibição do maior successo da fabrica Pathé Frères

NOTRE DAME DE PARIS

Sensacional drama colorido, com 1.000 metros, extraido da obra prima do immortal Victor Hugo

Completam o programma **OUTRAS NOVIDADES**

Cinema Odeon

os fabricantes á preço ... [illegible]

Empresa ZAMBELLI & C.

6 Novidades de successo — 6 Novidades

Gaumont — Cines — Americanas

O violino do sobrinho — Comedia — Cines

O máo creado — Emocionante drama — Gaumont

Cigarros trahidores — Comedia — Cines

Pelo insuperavel pequeno Abelardo

BEBÊ PROTECTOR DE SUA IRMÃ

GAUMONT

[illegible] ... Igam — Sensacional drama americano

FABRICA DE LOUÇA — Interessante fita do natural — Cines

No apparelho cantante — O SOLE-MIO, ROMANZA Nova dança hespanhol

Brevemente — B[illegible]TUS — Empolgante trabalho de 500 metros — CINES

CINEMA-THEATRO RIO BRANCO

Avenida Gomes Freire, 13 a 21 — **Empresa William & C**

Grande companhia de operetas, magicas e revistas, sob a direcção do actor ANTONIO SERRA — Regente da orchestra, maestro FRANCISCO NUNES

HOJE — **HOJE**

38ª, 39ª e 40ª, **representações** da grande e espectaculosa revista de costumes nacionaes em 3 actos, 7 quadros e 1 apotheose, original do pranteado escriptor dr. **Moreira Sampaio** arreglo de **Antonio Quintiliano**

RIO NÚ

Tomam parte os artistas: **PEPA RUIZ** (papeis de sua creação), **Julieta Pinto, Carmen Ruiz, Dina Ferreira, Celeste Mattos, Mathilde Costa, BRANDÃO** (papel de sua creação), **MACHADO** (estréa), **Franklin Rocha, Angelo Vettori, Luiz Rocha, Eduardo Arouca** e **F. de Souza.**

Mise-en-scène do actor Antonio Serra.

Titulos dos quadros — O RIO ACORDA — AO BANHO! — O RIO DIVERTE-SE... — FO'RA O ANGU'... — TUDO JOGA... — O RIO NU'... — VIVA TERRA!! — A apotheose ao Sól com 400 lampadas electricas!...

Successo **nunca visto** nos theatros do Rio de Janeiro. Scenarios de E. Silva, A. Lazary e J. Santos. Machinismos do reputado artista **Anysio Fernandes.**

Guarda-roupa **completamente novo** da **«Casa Storino».** — Adereços de **Joaquim Costa.**

CORPO DE CO'ROS AUGMENTADO — **Todos ao RIO BRANCO**

Attenção — As creanças occupando logar pagam entrada.

Sessões ás 7.30 8.50 e 10.20. Amanhã e todas as noites — RIO NU.

Attenção — A Empresa não se responsabilisa pelos bilhetes vendidos fóra da bilheteria.

A seguir — **O Sobrinho d'Abadessa** — Brevemente **Capital Federal,** pelos seus legitimos creadores.

THEATRO S. PEDRO

Empresa MORAES & COMP. — Companhia CHRISTIANO DE SOUZA, da qual fazem parte os artistas

Maria Falcão e Ferreira de Souza

HOJE — Terça-feira, 31 — HOJE

ESPECTACULOS POR SESSÕES

3 sessões 3 A's 7 1|2, 8.50 e 10.20

Representação do vaudeville com musica em 3 actos,

O HOMEM DAS BARBAS

(Sub-prefeito de Chateau Busard)

EM ENSAIOS SHERLOCK

THEATRO RECREIO

Companhia do Theatro Apollo, de Lisboa

HOJE — E TODAS AS NOITES — HOJE

A féerie luso-brasileira, em 3 actos, 12 quadros e 3 deslumbrantes apotheoses

A CRISE DO AMOR

Tomam parte toda a companhia e o grande corpo de côros

O maior de todos os successos! Graça sem pornographia! A peça da moda!

TITULO DOS QUADROS

1º Balanço annual — 2º Consultorio psychologico — 3. O bazar dos tres vintens — 4º A orgia (apotheose) — 5º No andar da rua — 6º Com a borda debaixo d'agua — 7º Em terra carioca — 8º O amor e sua polita (apotheose) — 9º O Rio amoroso — 10º A vida alegre — 11º O amor [illegible] o theatro — 12º A victoria da Voluptuosidade (apotheose).

Preços: Camarotes 25$000; Cadeiras de 1ª classe e galerias nobres 5$000; Cadeiras de 2ª 3$000; Galerias numeradas 2$000; Geraes 1$000.

Os bilhetes acham-se á venda na bilheteria do theatro das 10 da manhã em diante. Não se acceitam encommendas pelo telephone.

AMANHÃ, e todas ás noites — **A Crise do Amor** — Os bilhetes acham-se desde já á venda para todas as récitas.

SABBADO, 4 de Novembro — A's 3 horas da tarde — 1ª conferencia do distincto official do exercito portuguez, redactor do «Supplemento do Seculo» de Lisboa, e laureado autor dramatico ANDRE' BRUN. — Thema: **As Canções da minha terra**

CINEMA EDISON

173, Rua Dr. Dias da Cruz, 175

ESTAÇÃO DO MEYER

Propriedade de **F. Sarly e Maller**

HOJE — Terça-feira 31 DE OUTUBRO — HOJE

3 sessões — A's 7 1|4, 8 1|2 e 10 horas

Grande acontecimento theatral

24ª, 25ª e 26ª representações da **revista em 1 acto e 1 apotheose,** original de JOSE' MACHADO, musica do maestro MARBRAM

O MEYER EM SCENA

Guarda-roupa luxuoso, confeccionado a capricho, por costureiras dos nossos melhores theatros — Adereços, scenarios e machinismos pelos habeis scenographos Machadinho e Paulo Leite.

53 personagens em scena e 25 numeros de musica.

Mise-en-scène do distincto actor A. Collares, orchestra completa sob a regencia do maestro MARBRAN.

Grande successo dos clubs carnavalescos e deslumbrante apotheose!!! e um bellissimo programma em fitas.

CINEMA-THEATRO CHANTECLER

Empresa **Julio, Pragana & C.** — 53 e 55, Rua Visconde do Rio Branco, 53 e 55 — Companhia de operetas, magicas e revistas, dirigida pelo distincto actor **Almeida Cruz** — Regente da orchestra, maestro **Costa Junior**

HOJE — A's 7 1|2 e 9 1|2 — HOJE

2 espectaculos 2 — PRIMEIRA PARTE — O deslumbrante film d'arte, colorido, com 800 metros de extensão, dos afamados fabricantes Pathé Frères

NOTRE DAME DE PARIS

Grandioso drama cinematographico, extrahido da obra prima de Victor Hugo e interpretado pelos grandes mestres do palco francez Claude Frollo, Mr. ALEXANDRE, da comedia Franceza; Quasimodo, Mr. HENRY KRAUSS, do theatro Sarah Bernardt; Phoebus, Mr. GARRY, da Comedia Franceza; La Esmeralda Mlle NAPIERKOWSKA, da Opera.

SEGUNDA PARTE (no palco) — A opereta em 3 actos:

AMOR DE PRINCÍPES

Letra de S. Selesinger musica de Eduardo Eysler — Adaptação extrahida do texto italiano, por **O. D. E.**

O papel de EWALDO será cantado pelo tenor **VIVAS** e a parte de Nathalia a applaudida 1ª tiple **Ismenia Matteus**

A musica foi caprichosamente ensaiada pelo popular **maestro Costa Junior** que tambem se incumbiu da instrumentação da mimosa partitura.

Preços de cinema — **Preços de cinema**

Amanhã — AMOR DE PRINCIPES

THEATRO APOLLO

Companhia do Theatro Carlos Alberto do Porto

HOJE — A's 8 e ás 10 horas da noite — HOJE

1ª e 2ª representações da applaudida revista em 3 actos e 12 quadros

A'S ARMAS!!

PEÇA DE FAMILIAS — GRAÇA SEM OBSCENIDADE

PREÇOS DE CINEMA

A rainha das revistas modernas!!!

Toma parte toda a companhia

PALACE-THEATRE

Empresa LUIZ ALONSO

Sexta-feira — **4 DE NOVEMBRO** — Sexta-feira

ESTRÉA

da Grande Companhia Italiana de Operetas

Com a 1ª representação em 4ª recita da assignatura da opereta

IL CONTE DE LUSSEMBURGO

Preços — Frizas, 4 entradas, 30$; camarotes, idem, 25$; poltronas, 5$; balcões, 5$; ingresso, 2$000.

Os senhores pretendentes a localidades para **uma assignatura de 12 operetas em primeira representação** terão direito a retirar seus bilhetes **até ás 5 horas da tarde de hoje terça-feira 31** no "Jornal do Brasil".

Não se acceitam encommendas de bilhetes.

CIRCO SPINELLI

Companhia Equestre Nacional da Capital Federal — Boulevard S. Christovão — Director proprietario AFFONSO SPINELLI

Hoje — Terça-feira, 31 — Hoje

Unico successo do dia!!

Imponente espectaculo

No qual se fará representar na segunda parte do programma a esplendida e applaudida farça fantastica, em prologo, 3 actos e uma apotheose

O COLLAR PERDIDO

De Benjamin de Oliveira

Musica de I. de Almeida

AMANHÃ **Grande espectaculo da Moda.**

Brevemente — Estréa do applaudido tony SANAHUJA, chegado hontem de Paris, no paquete "Araguaya", contratado para esta companhia.

CINEMA PARIS

50 Praça Tiradentes 50 — Empresa Couto Pereira & C.

HOJE — Surprehendente programma de novidades — **HOJE**

Tony Simplorio — Vibrante drama extrahido da vida real dos campos.

Erupção do Etena em 1911 — Impressionantes reproducções ao natural tiradas por occasião da ultima erupção desse conhecido vulcão, constituindo um espectaculo grandioso e ao mesmo tempo horrivel.

Bêbê protector de sua irmã — Interessante comedia tendo por principal interprete o intelligente menino Abelardo.

ACTOR COMO SOLDADO — Divertida scena humoristica de costumes militares.

SERVO INFIEL — Empolgante melodrama cheio de verdade e com lances de muita intensidade dramatica.

BORBOLETA DO TOTO' — Desopilante entrecho comico repleto de peripecias imprevistas, que muito fazem rir.

Todos ao Paris! — **Todos ao Paris!**

CINEMA THEATRO S. JOSE'

Empresa Paschoal Segreto — **3 Praça Tiradentes 3**

Companhia de operetas, vaudevilles, comedias, burletas, magicas e revistas, da qual faz parte a distincta actriz brasileira CINIRA POLONIO — Direcção scenica do actor DOMINGOS BRAGA. Director da orchestra, maestro JOSE' NUNES

A MAIS COMPLETA VICTORIA DO THEATRO POPULAR!

HOJE — Terça-feira, 31 de outubro de 1911 — HOJE

Espectaculos familiares, por sessões

Tres sessões 3 — A's 7, ás 8 3|4 e ás 10 1|2 horas da noite

43ª, 44ª e 45ª representações da deliciosa opereta de costumes, em tres actos, de **Oso do Duque Estrada,** musica da maestrina **Francisca Gonzaga**

Manobras do Amor

Successo de gargalhadas de principio a fim. Disciplinado corpo de ensemblistas — Preço de Cinema.

Espectaculos da mais rigorosa moralidade começando sempre por sessões cinematographicas, com programma novo e variado. Preços de cinema. A seguir: **Mimi Bilontra,** traducção de Alvaro da Fonseca, **José Caetano,** da «Folha do Dia», musica de Luiz Moreira

Que lindo ... Fados, canções etc. Sublime desgarrada, no final do ultimo acto. Grande successo de Pepa Delgado, Laura Godinho e Alfredo Silva, nos principaes papeis

Exito absoluto!

Amanhã e todas ás noites

MANOBRAS DO AMOR

CINEMATOGRAPHO PARISIENSE

AVISO

Participamos ao respeitavel publico que nos honram a sua frequencia que por motivo de obras fechamos hoje este velho cinema, para abril-o BREVEMENTE ampliado e devidamente melhorado de conformidade com o progresso crescente desta Capital

J. R. STAFFA — *Proprietario*

Soirée da Moda — **Soirée da Moda**

CINEMA PATHÉ

Empreza — ARNALDO & C.

HOJE — MONUMENTAL PROGRAMMA NOVO EXTRA — HOJE

Primor de arte cinematographica 1.000 metros coloridos — Pathé Frères, que sempre dominaram a industria que crearam, reuniram todo o seu esforço á adaptação, scenarios, interpretes e technica o soberbo trabalho hoje apresentado

NOTRE-DAME DE PARIS

Drama cinematographico, extraido da obra-prima de Victor Hugo. Edição da Société Cinematographique des Auteurs et Gens de Lettres

Serie de Arte Pathé Frères — Cinematographia a côres de Pathé Frères

INTERPRETES: Mrs. Garry, da Comedia Franceza, Claude Frollo; Mrs. Henry Krauss, do Theatro Sarah Bernhardt, Quasimodo; Mrs. R. Alexandre, da Comedia Franceza, Phoebus Mlle. Napierkowska, da opera, La Esmeralda

OS MELHORES ARTISTAS AO SERVIÇO DA MAIOR FABRICA

ATTENÇÃO — O CINEMA PATHE' não costuma fazer constantemente reclames a cada fita que exhibe, embora sempre apresente soberbas creações semanalmente editadas pelas grandes fabricas Pathé Frères.

HOJE, conscios de apresentarem uma INIMITAVEL OBRA DE ARTE, submettem á vossa competente apreciação e critica o resultado de um esforço que reputaram impossivel de superar. Têm a convicção de que ninguem lhes poderá regatear os applausos e elogios a que incontestavelmente têm direito.

O CINEMA PATHE' é a unica casa que exhibe films monumentaes que se editam